

## ส่วนที่ ๒

### ข้อมูลทั่วไปและข้อมูลด้านการเกษตรที่สำคัญของจังหวัด

#### ๑. ข้อมูลทั่วไปของจังหวัด

เมืองเชียงใหม่มีชื่อที่ปรากฏในตำนานว่า "นพบุรีศรีนครพิงค์เชียงใหม่" เป็นราชธานีของอาณาจักรล้านนาไทย มาตั้งแต่พระยาเม็งรายได้ทรงสร้างขึ้น เมื่อ พ.ศ.๑๘๓๙ ซึ่งมีอายุครบ ๗๒๗ ปี ในปี พ.ศ.๒๕๖๖ และเมืองเชียงใหม่ ได้มีวิวัฒนาการสืบเนื่องกันมาในประวัติศาสตร์ตลอดมา เชียงใหม่มีฐานะเป็นนครหลวงอิสระปกครอง โดยกษัตริย์ราชวงศ์เม็งราย ประมาณ ๒๖๑ ปี (ระหว่าง พ.ศ.๑๘๓๙-๒๑๐๐) ในปี พ.ศ.๒๑๐๑ เชียงใหม่ได้เสีย เอกราชให้แก่กษัตริย์พม่าชื้อบุเรงนอง และได้ตกอยู่ภายใต้การปกครองของพม่านานร่วมสองร้อยปี จนถึงสมัย พระบาทสมเด็จพระเจ้าตากสินมหาราช และพระบาทสมเด็จพระพุทธยอดฟ้าจุฬาโลกมหาราช ได้ทรง ช่วยเหลือล้านนาไทยภายใต้การนำของพระยาภาณุวงศ์ และพระยาจำบ้านในการทำสงครามขับไล่พม่าออกไป จากเชียงใหม่และเมืองเชียงแสนได้สำเร็จ พระบาทสมเด็จพระพุทธยอดฟ้าจุฬาโลกมหาราช สถาปนาพระยา ภาณุวงศ์เป็นเจ้าเมืองเชียงใหม่ ในฐานะเมืองประเทศราชของกรุงเทพมหานครและมีเชื้อสายของพระยาภาณุวงศ์ ซึ่งเรียกว่าตระกูลเจ้าเจ็ดตนปกครองเมืองเชียงใหม่ เมืองลำพูนและลำปางสืบต่อมาจนกระทั่งในรัชสมัย ของพระบาทสมเด็จพระจุลจอมเกล้าเจ้าอยู่หัวได้โปรดให้ปฏิรูปการปกครองหัวเมืองประเทศราชได้ยกเลิก การมีเมืองประเทศราชในภาคเหนือ จัดตั้งการปกครองแบบมณฑลเทศาภิบาล เรียกว่า มณฑลพายัพ และเมื่อ ปี พ.ศ. ๒๔๗๖ พระบาทสมเด็จพระปกเกล้าเจ้าอยู่หัวได้ปรับปรุงการปกครองเป็นแบบจังหวัด จังหวัดเชียงใหม่ จึงมีฐานะเป็นจังหวัดจนถึงปัจจุบัน



ภาพ : แผนที่จังหวัดเชียงใหม่

- **ตราประจำจังหวัด** รูปช้างเผือกหันหน้าตรงในเรือนแก้ว ความหมาย **ช้างเผือก** หมายถึง ช้างที่เจ้าผู้ครองนครเชียงใหม่นำทูลเกล้าถวายแด่พระบาทสมเด็จพระพุทธเลิศหล้านภาลัย และได้ขึ้นระวางเป็นช้างเผือกเอกในรัชกาลของพระองค์ **เรือนแก้ว** หมายถึง ดินแดนที่พระพุทธศาสนาได้มาตั้งมั่นเจริญรุ่งเรืองที่สำคัญเคยเป็นสถานที่สำหรับทำสังคายนา (คือการชำระตรวจสอบความถูกต้อง) พระไตรปิฎกเมื่อปี พ.ศ. ๒๐๒๐ ในสมัยพระเจ้าติโลกราชวงศ์มังราย



ภาพ : ตราประจำจังหวัดเชียงใหม่

- ต้นไม้ประจำจังหวัด คือ ต้นทองกวาว
- ดอกไม้ประจำจังหวัด คือ ดอกทองกวาว
- คำขวัญจังหวัดเชียงใหม่ ดอยสุเทพเป็นศรี ประเพณีเป็นสง่า บุปผชาติล้วนงามตา นามล้ำค่านครพิงค์

#### ๑.๑ ข้อมูลด้านกายภาพของจังหวัด

##### ๑.๑.๑ ลักษณะทางภูมิศาสตร์

###### ๑) ที่ตั้ง ขนาดพื้นที่

จังหวัดเชียงใหม่ตั้งอยู่ทางทิศเหนือของประเทศไทย เส้นรุ้งที่ ๑๖ องศาเหนือ และเส้นแวงที่ ๙๙ องศาตะวันออก-สูงจากระดับน้ำทะเลปานกลางประมาณ ๑,๐๒๗ ฟุต (๓๑๐ เมตร) ห่างจากกรุงเทพมหานคร ๖๙๖ กิโลเมตร โดยมีส่วนกว้างที่สุดจากทิศตะวันออกถึงตะวันตก กว้างประมาณ ๑๓๘ กิโลเมตร และส่วนที่ยาวที่สุด คือ จากทิศเหนือถึงทิศใต้ ยาวประมาณ ๓๒๐ กิโลเมตร (ยาวมากที่สุดในประเทศ)

จังหวัดเชียงใหม่มีพื้นที่ประมาณ ๒๐,๑๐๗ ตารางกิโลเมตร หรือประมาณ ๑๒.๕๖ ล้านไร่ มีขนาดใหญ่เป็นอันดับ ๑ ของภาคเหนือ และเป็นอันดับ ๒ ของประเทศ รองจากจังหวัดนครราชสีมา จำแนกเป็นพื้นที่ป่าไม้ ๘,๕๗๓,๐๔๘ ไร่ คิดเป็นร้อยละ ๖๘.๒๒ พื้นที่ทางการเกษตร ๓,๑๒๘,๑๗๕ ไร่ คิดเป็นร้อยละ ๒๔.๘๙ พื้นที่อยู่อาศัยและอื่นๆ ๘๖๕,๖๘๘ ไร่ คิดเป็นร้อยละ ๖.๘๙

###### ๒) อาณาเขต

ทิศเหนือ	ติตัฐฐาน สาธารณรัฐแห่งสหภาพเมียนมาร์ (The Republic of the Union of Myanmar)
ทิศใต้	ติดต่ออำเภอสามเงา อำเภอแม่ระมาด อำเภอท่าสองยาง จังหวัดตาก
ทิศตะวันออก	ติดต่ออำเภอแม่ฟ้าหลวง อำเภอเมืองเชียงราย อำเภอแม่สรวย อำเภอเวียงป่าเป้า จังหวัดเชียงราย, อำเภอเมืองปาน อำเภอเมืองลำปาง จังหวัดลำปาง, อำเภอบ้านธิ อำเภอเมืองลำพูน อำเภอป่าซาง อำเภอเวียงหนองล่อง อำเภอบ้านโฮ่ง และ อำเภอลี้ จังหวัดลำพูน
ทิศตะวันตก	ติดต่ออำเภอปาย อำเภอเมืองแม่ฮ่องสอน อำเภอขุนยวม อำเภอแม่ลาน้อย อำเภอแม่สะเรียง อำเภอสบเมย จังหวัดแม่ฮ่องสอน

จังหวัดเชียงใหม่มีชายแดนติดกับสาธารณรัฐแห่งสหภาพเมียนมาร์ โดยพื้นที่เขตติดต่อกับ ๕ อำเภอ ได้แก่

๑. อำเภอแม่ฮาด : ๔ ตำบล ได้แก่ ตำบลแม่ฮาด ตำบลมะลิกา ตำบลแม่สาว และตำบลท่าตอนเมืองที่ติดต่อ คือ เมืองยอน รัฐฉาน

๒. อำเภอฝาง : ๒ ตำบล ได้แก่ ตำบลม่อนปิ่น และตำบลแม่งอน เมืองที่ติดต่อ คือ บ้านโป่งป่าแหลม เมืองต่วน รัฐฉาน

๓. อำเภอเชียงดาว: ๑ ตำบล ได้แก่ ตำบลเมืองนา เมืองที่ติดต่อ คือ บ้านน้ำยม เมืองต่วน รัฐฉาน

๔. อำเภอเวียงแหง: ๓ ตำบล ได้แก่ ตำบลเปียงหลวง ตำบลเมืองแหง และตำบลแสนไห เมืองที่ติดต่อ คือ บ้านบางใหม่สูง บ้านปางเสือเผ่า บ้านกองเฮือบิน เมืองต่วน รัฐฉาน

๕. อำเภอไชยปราการ: ๑ ตำบล ได้แก่ ตำบลหนองบัว เมืองที่ติดต่อ คือ บ้านโป่งป่าแหลม เมืองต่วน รัฐฉาน

#### ๓) สภาพพื้นที่

พื้นที่โดยทั่วไปของจังหวัดเชียงใหม่มีสภาพพื้นที่เป็นภูเขาและป่าละเมาะ มีที่ราบอยู่ตอนกลางตามสองฟากฝั่งแม่น้ำปิง มีภูเขาสูงที่สุดในประเทศไทย คือ "ดอยอินทนนท์" มีความสูงจากระดับน้ำทะเลปานกลาง ประมาณ ๒,๕๖๕ เมตร นอกจากนี้ยังมีดอยอื่นๆ ที่มีความสูงรองลงมาอีกหลายแห่ง เช่น ดอยผ้าห่มปก (ความสูงจากระดับน้ำทะเลปานกลาง ๒,๒๘๕ เมตร) ดอยหลวงเชียงดาว (ความสูงจากระดับน้ำทะเลปานกลาง ๒,๑๗๐ เมตร) ดอยสุเทพ (ความสูงจากระดับน้ำทะเลปานกลาง ๑,๖๐๑ เมตร)

สภาพพื้นที่จังหวัดเชียงใหม่แบ่งออกเป็น ๒ ลักษณะ คือ พื้นที่ภูเขา คิดเป็นพื้นที่ประมาณ ๘๐% ของพื้นที่จังหวัด เป็นพื้นที่ป่าต้นน้ำลำธารไม่เหมาะต่อการเพาะปลูก และพื้นที่ราบลุ่มน้ำและที่ราบเชิงเขา ทอดตัวในแนวเหนือ-ใต้ ได้แก่ ที่ราบลุ่มน้ำสาละวิน ลุ่มน้ำกก-โขง และลุ่มน้ำปิง เป็นพื้นที่ที่มีความอุดมสมบูรณ์เหมาะสมต่อการเกษตร

#### ๔) ลักษณะดิน (ที่มา : สถานีพัฒนาที่ดินเชียงใหม่)

ลักษณะของดินในภาคเหนือแบ่งตามภูมิฐานได้ดังนี้

๑) ดินบริเวณที่ราบน้ำท่วมถึงลักษณะส่วนใหญ่เป็นที่ราบเรียบความลาดเทไม่เกินร้อยละ ๑ สภาพอากาศที่พบดินลักษณะนี้มีอุณหภูมิเฉลี่ยต่อปีประมาณ ๒๖-๒๘ องศาเซลเซียส ความชื้นสัมพัทธ์เฉลี่ยร้อยละ ๖๘-๘๐ ต่อปี ปริมาณน้ำฝนเฉลี่ย ๑,๐๐๐-๑,๗๐๐ มิลลิเมตรต่อปี วัตถุประสงค์กำเนิดดินเกิดจากตะกอนใหม่และค่อนข้างใหม่ที่น้ำพัดพามาทับถมตามลุ่มน้ำต่าง ๆ ในภาคเหนือ ดินที่พบคืออันดับแอนดิสอล มี ๒ ลักษณะดังนี้

(๑) ดินมีการระบายน้ำค่อนข้างเลวหรือเลว พบบริเวณที่ลุ่มกว้างใหญ่ของลำน้ำ เนื่องจากเนื้อของดินละเอียดมีสีเทาใช้ประโยชน์ทำนาข้าวและนาหวาน

(๒) ดินมีการระบายน้ำค่อนข้างดีกับดี เนื้อของดินเป็นดินร่วนปนทราย มีสีน้ำตาล ใช้ประโยชน์ในการปลูกผัก ไม้ผลและเป็นที่อยู่อาศัย

พื้นที่ที่พบดินลักษณะนี้ ในจังหวัดเชียงใหม่ มีพื้นที่ประมาณ ๒๘,๐๒๕ ไร่

๒) ดินบริเวณลานตะพักลำน้ำระดับต่ำ ลักษณะทั่วไปยังเป็นที่ราบอยู่แต่มีความลาดเทของพื้นที่ไม่เกินร้อยละ ๒ สภาพอากาศอุณหภูมิ ปริมาณน้ำฝน ความชื้นสัมพัทธ์ จะมีลักษณะเดียวกับดินบริเวณที่ราบน้ำท่วมถึง ดินบริเวณนี้น้ำไม่ท่วม แต่ได้รับความชื้นจากน้ำฝน ถ้าจะใช้ทำนาต้องทำคันดินเพื่อเก็บกักน้ำ ลำดับดินที่พบมีดังนี้

(๑) อินเซพิซอล เป็นกลุ่มที่พบมากที่สุด ตามบริเวณดินตะกอนใหม่ ใช้ประโยชน์ทำนา ปลุกพืชไร่หลังฤดูทำนา

(๒) อัลฟิซอล พบอยู่กระจัดกระจายเป็นบริเวณแคบๆ โดยเฉพาะบริเวณริมน้ำเก่า เหมาะในการปลุกพืชสวน พืชไร่

(๓) เวติซอล พบอยู่น้อยมากในภาคเหนือ ลักษณะดินจะเหนียวการขยายตัวและหดตัวมากตามปริมาณความชื้นในดิน ใช้ประโยชน์ทำน่าน้ำฝนได้ ปลุกพืชไร่

พื้นที่ที่พบดินบริเวณลานตะพักลำน้ำระดับต่ำ ในจังหวัดเชียงใหม่ ๔๓๓,๓๖๔ ไร่

๓) ดินบริเวณลานตะพักลำน้ำระดับสูง ลักษณะราบเรียบถึงเป็นลูกคลื่นลอนมีความลาดเทไม่เกินร้อยละ ๓ มีการระบายน้ำดีปานกลาง การพังทลายของหน้าดินมีปานกลาง เนื่องจากมีความลาดเทของพื้นที่ ใช้ประโยชน์ในการทำนาในฤดูฝน ปลุกพืชไร่ เช่น อ้อย ข้าวโพด มันสำปะหลัง พื้นที่ส่วนใหญ่ยังคงสภาพเป็นป่า ลำดับดินที่พบในบริเวณนี้คือ

(๑) อัลฟิซอล ลักษณะเนื้อดินบนเป็นดินร่วนปนทราย หรือดินทรายปนดินร่วน สีน้ำตาลเข้มปนเทา

(๒) อุลติซอล ลักษณะเนื้อดินเป็นดินทราย หรือดินปนทราย ซึ่งเกิดจากการสลายตัวของหิน

(๓) ออซิซอล ส่วนใหญ่เป็นดินบนภูเขา เป็นดินเก่ามีสีแดงและสีเหลือง ไม่เหมาะในการปลุกพืชและปล่อยให้เป็นป่าตามธรรมชาติ

(๔) เอนติซอล ลักษณะเป็นดินทราย พบอยู่ในบริเวณแคบ ๆ

พื้นที่ที่พบดินบริเวณลานตะพักลำน้ำระดับสูง ในจังหวัดเชียงใหม่ ๑๓๙,๗๗๒ ไร่

๔) ดินบริเวณที่เหลื่อจากการกัดกร่อน ลักษณะพื้นที่ที่เป็นภูเขามีความลาดชันประมาณร้อยละ ๓๕ มีความสูงเฉลี่ยจากระดับน้ำทะเลเกิน ๕๐๐ เมตรขึ้นไป ไม่เหมาะในการปลุกพืชใดๆ เพราะจะทำให้การพังทลายของดินรุนแรง จึงควรสงวนไว้เป็นพื้นที่ป่าเพื่อเป็นแหล่งต้นน้ำลำธาร และที่อยู่อาศัยของสัตว์ป่า ๓ ชนิดสภาพอากาศมีปริมาณน้ำฝนประมาณ ๑,๐๐๐-๑,๖๐๐ มิลลิเมตรต่อปี อุณหภูมิเฉลี่ยประมาณ ๒๕ องศาเซลเซียส ความชื้นสัมพัทธ์สูงในฤดูฝนเฉลี่ยสูงสุดร้อยละ ๙๑.๗ และค่าเฉลี่ยต่ำสุดในฤดูแล้งร้อยละ ๕๐.๖ ค่าเฉลี่ยความชื้นสัมพัทธ์ทั้งปีร้อยละ ๗๓.๘ ดินบริเวณนี้พบมากที่สุดภาคเหนือลำดับดินที่พบคือ

(๑) อัลฟิซอล เป็นดินไม่อุดมสมบูรณ์ มีสีน้ำตาลใช้ประโยชน์ในการปลูกได้ถ้ามีการปรับปรุงดิน

(๒) ออติซอล เป็นดินที่มีอายุมากดินชั้นล่างเป็นดินเหนียว อาจใช้ประโยชน์ในการปลุกพืชได้

ตารางที่ ๑ แสดงเนื้อที่รายจังหวัดและพื้นที่สูงของภาคเหนือ<sup>๑</sup>

จังหวัด	เนื้อที่จังหวัด		พื้นที่สูง		ร้อยละ
	ตารางกิโลเมตร	ไร่	ตารางกิโลเมตร	ไร่	
แม่ฮ่องสอน	๑๒,๖๘๑.๒๕๙	๗,๙๒๕,๗๘๖	๑๐,๙๙๔.๑๓๖	๖,๘๗๑,๓๓๕	๘๖.๗๐
เชียงใหม่	๒๐,๑๐๗.๐๕๗	๑๒,๕๖๖,๙๑๐	๑๖,๒๑๗.๕๐๗	๑๐,๑๓๕,๙๔๒	๘๐.๖๕
ลำพูน	๔,๕๐๕.๘๘๒	๒,๘๑๖,๑๗๖	๑,๘๓๓,๑๖๒	๑,๑๔๕,๗๒๖	๔๐.๖๘
ลำปาง	๑๒,๕๓๓.๙๖๑	๗,๘๓๓,๗๒๕	๕,๕๒๐.๖๘๐	๓,๔๕๐,๔๒๕	๔๔.๐๔
เชียงราย	๑๑,๖๗๘.๓๖๙	๗,๒๙๘,๙๘๐	๖,๐๒๑.๕๖๔	๓,๗๖๓,๔๗๘	๕๑.๕๖
พะเยา	๖,๓๕๕.๐๖๐	๓,๙๕๙,๔๑๒	๒,๒๖๐.๖๕๐	๑,๔๑๒,๙๐๖	๓๓.๖๘
แพร่	๖,๕๓๘.๕๙๘	๔,๐๘๖,๖๒๓	๓,๗๐๓.๑๐๐	๒,๓๑๔,๔๓๘	๕๖.๖๓
น่าน	๑๑,๔๗๒.๐๗๒	๗,๑๗๐,๐๔๕	๑๐,๓๖๑.๙๓๖	๖,๔๗๖,๒๑๐	๙๐.๓๒
อุตรดิตถ์	๗,๘๓๘.๕๙๒	๔,๘๙๙,๑๒๐	๔,๒๑๙.๘๕๓	๒,๖๓๗,๔๐๘	๕๓.๘๓

กลุ่มดินที่พบในจังหวัดเชียงใหม่มีอยู่หลายกลุ่มชุดดินที่สำคัญๆ และพบอยู่มากมีดังนี้<sup>๒</sup>

๑) ชุดดินหางดง (Hang Dong series) ลักษณะเนื้อดินบนเป็นดินเหนียวหรือดินร่วนเหนียว หรือ ดินร่วนเหนียวปนทราย แ่งสีเทาเข้มหรือสีเทาส่วนดินชั้นล่างเป็นดินเหนียวหรือดินเหนียวปนทรายแ่งสีเทา พบจุดประสีน้ำตาลแก่และน้ำตาลปนเหลืองในดินชั้นบน และสีแดงในดินชั้นล่างปฏิกิริยาดินเป็นกรดเล็กน้อยถึงเป็นด่างปานกลาง ค่าความเป็นกรดเป็นด่างระหว่าง ๖.๕-๘.๐ มีค่าเพิ่มตามความลึก

๒) ชุดดินพาน (Phan series) ลักษณะเนื้อดินบนร่วนเหนียวหรือร่วนเหนียวปนทราย แ่งสีน้ำตาล ปนเทา หรือสีเทาอ่อนปนน้ำตาล ส่วนดินชั้นล่างเป็นดินเหนียวหรือดินเหนียวปนทรายแ่งสีเทาหรือเทาอ่อน พบจุดประสีน้ำตาลแก่และน้ำตาลปนเหลืองในดินชั้นบนและสีแดงในดินชั้นล่าง ปฏิกิริยาดินเป็นกรดเล็กน้อยถึงเป็นด่างปานกลาง ค่าความเป็นกรดต่างอยู่ระหว่าง ๖.๕-๘.๐ มีค่าเพิ่มขึ้นตามความลึก

๓) ชุดดินอุตรดิตถ์ (Uttaradit series) ลักษณะเนื้อดินบนเป็นดินร่วนเหนียวหรือดินร่วนเหนียวปนทรายแ่งสีน้ำตาลเข้มน้ำตาลหรือน้ำตาลเข้มปนเทา ส่วนดินชั้นล่างเป็นดินเหนียวหรือดินเหนียวปนทรายแ่งสีน้ำตาลปนแดงหรือน้ำตาลเข้มปนแดง พบจุดประสีน้ำตาลแก่และแดงปนเหลืองตลอดหน้าดิน ปฏิกิริยาของดินเป็นกรดถึงกรดเล็กน้อยในดินชั้นบน ค่าความเป็นกรดเป็นด่างอยู่ระหว่าง ๕.๕-๖.๕ ส่วนชั้นล่างมีความเป็นกรดเป็นด่างอยู่ระหว่าง ๖.๕-๘.๐

<sup>๑</sup> กรมพัฒนาที่ดิน กระทรวงเกษตรและสหกรณ์, รายงานการจัดการทรัพยากรดิน กลุ่มชุดดินที่ ๖๒ (กรุงเทพฯ : กองแผนงาน กรมพัฒนาที่ดิน, ๒๕๓๙), หน้า ๑๑.

<sup>๒</sup> กรมพัฒนาที่ดิน กระทรวงเกษตรและสหกรณ์, รายงานการจัดการทรัพยากรดินเล่ม ๑ ดินบนพื้นที่ราบต่ำ (กรุงเทพฯ : กรมพัฒนาที่ดิน, ๒๕๔๑), หน้า ๙-๓๑๕.

๔) ชุดดินเชียงราย (Chiang Rai series) เกิดจากตะกอนลำน้ำค่อนข้างใหม่ ลักษณะเนื้อดินบนเป็นดินร่วนเหนียวปนทราย แปะสีน้ำตาลปนเทาเข้ม ส่วนดินล่างมีเนื้อดินเป็นดินเหนียวสีเทาหรือสีเทาอ่อน พบจุดประสีน้ำตาลแก่ตลอดทุกชั้นดินและมีจุดประสีแดงพวยกสีแลงอ่อนในดินล่าง ปฏิกริยาดินเป็นกรดจัดถึงกรดแก่ความเป็นกรดเป็นต่างประมาณ ๔.๕-๕.๕

๕) ชุดดินแม่สาย (Mae Sai series) ลักษณะเนื้อดินบนเป็นดินร่วนปนทราย แปะหรือดินร่วนเหนียวปนทราย แปะสีเทาเข้มหรือสีน้ำตาลเข้มปนเทา ส่วนดินชั้นล่างเป็นดินร่วนเหนียวปนทรายแปะและจะค่อยๆ เปลี่ยนเป็นดินเหนียวปนทรายแปะหรือดินเหนียวสีน้ำตาลปนเทาหรือสีน้ำตาลพบจุดประสีน้ำตาลแก่และน้ำตาลปนเหลืองตลอดหน้าตัดดิน ปฏิกริยาดินเป็นกรดปานกลางถึงต่างอย่างอ่อนค่าความเป็นกรดเป็นต่างอยู่ระหว่าง ๖.๐-๘.๐

๖) ชุดดินน่าน (Nan series) ลักษณะเนื้อดินบนเป็นดินร่วนปนทรายแปะ หรือดินร่วนเหนียวสีเทาปนชมพูหรือสีเทาปนแดง ส่วนดินล่างชั้นล่างเป็นดินเหนียวปนดินร่วนถึงดินเหนียวปนทรายแปะหรือดินเหนียวสีเทาปนแดง พบจุดประสีเหลืองแก่และสีน้ำตาลปนเหลืองตลอดหน้าตัดดิน ปฏิกริยาดินเป็นกรดปานกลางกับเป็นต่างอย่างอ่อน ค่าความเป็นกรดเป็นต่างอยู่ระหว่าง ๖.๐-๗.๕

๗) ชุดดินแม่ทะ (Mae Tha series) ลักษณะเนื้อดินบนเป็นดินร่วนปนทรายแปะหรือดินร่วนสีน้ำตาลถึงน้ำตาลเข้ม ส่วนดินชั้นล่างเป็นดินร่วนเหนียวปนทรายแปะถึงดินเหนียวปนทรายแปะ หรือดินเหนียวสีน้ำตาลปนแดงหรือน้ำตาลอ่อนปนแดง พบจุดประสีน้ำตาลแก่สีน้ำตาลปนเหลืองและสีแดงปนเหลืองตลอดหน้าตัดดิน ปฏิกริยาดินเป็นกรดแก่ถึงเป็นกรดปานกลาง ในดินชั้นบนค่าความเป็นกรดเป็นต่างระหว่าง ๕.๐-๖.๐ ส่วนดินชั้นล่างความเป็นกรดเป็นต่างอยู่ระหว่าง ๗.๐-๘.๐

๘) ชุดดินลับแล (Lap Lae series) ลักษณะเนื้อดินบนเป็นดินร่วนปนทรายแปะ หรือดินร่วนเหนียวปนทรายแปะสีเขียวมะกอกหรือน้ำตาลอ่อนปนเหลือง พบจุดประสีน้ำตาลปนเหลืองและสีน้ำตาล ส่วนดินชั้นล่างมีเนื้อดินเป็นดินร่วนเหนียวปนทรายแปะถึงดินเหนียวปนทรายแปะ สีเทาอมเขียวอ่อนหรือสีเขียวมะกอกซีดหรือสีเทาอมเขียวมะกอก พบจุดประสีน้ำตาลปนเหลืองและสีน้ำตาลแก่ปฏิกริยาเป็นกรดปานกลาง ค่าความเป็นกรดเป็นต่างอยู่ระหว่าง ๕.๕-๖.๐ ในดินชั้นบน ส่วนชั้นล่างอยู่ระหว่าง ๖.๕-๗.๐

๙) ชุดดินลำปาง (Lampang series) ลักษณะเนื้อดินบนเป็นดินร่วนปนทรายแปะหรือดินร่วนเหนียวปนทรายแปะสีน้ำตาลปนเทาหรือเทาชมพู ส่วนดินชั้นล่างเป็นดินเหนียวปนทรายแปะหรือดินร่วนเหนียวและดินเหนียว ในชั้นลึก ๆ สีเทาปนชมพูหรือสีเทาอ่อน พบจุดประสีน้ำตาลแก่และน้ำตาลปนเหลืองหรือเหลืองปนแดงตลอดหน้าตัดดิน ปฏิกริยาเป็นกรดแก่มาถึงเป็นกรดปานกลางในดินชั้นบน ค่าความเป็นกรดเป็นต่าง ๕.๐-๖.๐ ดินชั้นล่างอยู่ระหว่าง ๔.๕-๕.๐

๑๐) ชุดดินสันทราย (San Sai series) พบบริเวณตะพักลำน้ำระดับต่ำ สภาพพื้นที่ราบเรียบ การระบายน้ำเร็วลักษณะเนื้อดินบนเป็นดินร่วนปนทรายหรือดินทรายปนดินร่วนสีน้ำตาลเข้มปนเทาน้ำตาลปนเทาหรือเทาปนชมพูมีจุดประสีน้ำตาลแก่หรือสีเหลืองปนน้ำตาล ปฏิกริยาดินชั้นบนความเป็นกรดเป็นต่าง ๖.๐-๗.๐ ส่วนดินชั้นล่างอยู่ระหว่าง ๖.๕-๘.๐

การประเมินความอุดมสมบูรณ์ของดินได้อาศัยคุณสมบัติทางเคมีที่ได้จากผลการวิเคราะห์ดิน โดยพิจารณาจากผิวดินบนหน้า ๓๐ เซนติเมตร คุณสมบัติทางเคมีดังกล่าวได้แก่ความสามารถในการแลกเปลี่ยนประจุบวก ใช้ตัวย่อ C.E.C เปอร์เซนต์การอิ่มตัวด้วยเบสใช้ตัวย่อ B.S ปริมาณอินทรีย์วัตถุใช้ตัวย่อ O.M. ปริมาณฟอสฟอรัสและโพแทสเซียมที่เป็นประโยชน์ต่อพืช การประเมินใช้วิธีในคู่มือการวินิจฉัยคุณภาพดินสำหรับประเทศไทย ผลการประเมินดินในภาคเหนือพอสรุปได้ดังนี้

ตารางที่ ๒ แสดงผลการวิเคราะห์ดินและระดับความอุดมสมบูรณ์ของชุดดิน

ชุดดิน	ค่าเฉลี่ยผลการวิเคราะห์ดินบนหน้า ๓๐ ซม.					ระดับความ อุดมสมบูรณ์
	CEC	B.S	O.M	P	K	
	mo/๑๐๐ gsoil	%	%	PPM	PPM	
หางดง	๑๔.๐๔	๕๙.๓๓	๒.๐๙	๑๓.๑๐	๖๘.๐๐	ปานกลาง
พาน	๗.๑๐	๖๕.๕๐	๑.๖๙	๕.๑๕	๓๕.๐๐	ปานกลาง
อุตรดิตถ์	๑๔.๕๐	๓๗.๐๐	๒.๔๓	๒๔.๕๐	๕๐.๐๐	ปานกลาง
เขียงราย	๗.๔๐	๒๖.๐๐	๑.๔๐	๒.๖๐	๕๐.๐๐	ต่ำ
แม่สาย	๑๘.๑๐	๘๐.๐๐	๑.๖๔	๗.๓๐	๕๑.๐๐	ปานกลาง
น่าน	๑๒.๑๐	๖๘.๐๐	๑.๐๗	๕.๔๐	๓๕.๐๐	ปานกลาง
แม่ทะ	๕.๑๐	๔๒.๐๐	๑.๑๐	๔.๖๐	๒๔.๐๐	ต่ำ
ลับแล	๑๒.๔๐	๗๕.๕๐	๒.๕๙	๓.๕๐	๓๕.๕๐	ปานกลาง
ลำปาง	๖.๔๐	๔๑.๐๐	๑.๖๒	๔.๘๐	๓๕.๐๐	ต่ำ
สันทราย	๓.๒๐	๘๘.๕๐	๐.๕๐	๔.๐๕	๓๖.๕๐	ต่ำ

ที่มา : ข้อมูลจากรายงานการจัดการทรัพยากรดิน

#### ๑.๑.๒ ลักษณะภูมิอากาศ

๑) ฤดูกาล (ที่มา : สถานีอุตุนิยมวิทยา)

เชียงใหม่เป็นจังหวัดที่มีสภาพอากาศค่อนข้างเย็นเกือบตลอดทั้งปี สภาพภูมิอากาศจังหวัดเชียงใหม่อยู่ภายใต้อิทธิพลมรสุม ๒ ชนิด คือ

ลมมรสุมตะวันตก-เฉียงใต้ และลมมรสุมตะวันออกเฉียงเหนือ แบ่งภูมิอากาศออกเป็น ๓ ฤดู ได้แก่  
 ฤดูฝน เริ่มตั้งแต่กลางเดือนพฤษภาคมถึงเดือนตุลาคม  
 ฤดูหนาว เริ่มตั้งแต่เดือนพฤศจิกายนถึงกลางเดือนกุมภาพันธ์  
 ฤดูร้อน เริ่มตั้งแต่เดือนกุมภาพันธ์ถึงกลางเดือนพฤษภาคม

## ๒) ปริมาณน้ำฝน (ข้อมูล ๑๐ ปี)

ตารางที่ ๓ ปริมาณน้ำฝน ปี ๒๕๕๖ - ๒๕๖๕

ปี	ปริมาณน้ำฝน (มม.)
๒๕๖๕	๓.๑๗
๒๕๖๔	๑,๑๐๕.๔
๒๕๖๓	๑,๐๘๕.๑
๒๕๖๒	๙๗๒.๑
๒๕๖๑	๙๘๔.๒
๒๕๖๐	๑,๔๑๙.๕
๒๕๕๙	๑,๑๗๙.๓
๒๕๕๘	๘๓๑.๘
๒๕๕๗	๑,๐๗๔.๙
๒๕๕๖	๑,๒๘๘

ที่มา : ศูนย์อุตุนิยมวิทยาภาคเหนือ ข้อมูล ณ มกราคม ๒๕๖๖

## ๓) อุณหภูมิและความชื้นสัมพัทธ์ (ข้อมูล ๑๐ ปี)

ตารางที่ ๔ อุณหภูมิและความชื้นสัมพัทธ์สูงสุด - ต่ำสุด ปี ๒๕๕๖ - ๒๕๖๕

ปี	อุณหภูมิ (°C)			ความชื้นสัมพัทธ์ (%)		
	สูงสุด	ต่ำสุด	ทั้งปีเฉลี่ย	สูงสุดเฉลี่ย	ต่ำสุดเฉลี่ย	ทั้งปีเฉลี่ย
๒๕๖๕	๓๙.๓	๑๒.๔	๒๗	๘๘.๖	๔๙.๘	๗๑.๔
๒๕๖๔	๔๐	๑๒.๖	๒๗.๑	๘๖.๘	๔๗.๗	๖๙
๒๕๖๓	๔๒.๒	๑๐.๘	๒๗.๖	๘๔.๑	๔๓.๕	๖๕.๒
๒๕๖๒	๔๑.๖	๑๐.๕	๒๗.๕	๘๔.๕	๔๓.๘	๖๕.๘
๒๕๖๑	๓๙.๘	๑๒.๕	๒๖.๙	๘๗.๓	๕๐.๓	๗๐.๕
๒๕๖๐	๔๐.๕	๙.๖	๒๗	๘๗.๙	๕๑.๗	๗๑.๔
๒๕๕๙	๔๒.๕	๑๐	๒๗.๓	๘๗.๑	๕๐.๓	๗๐.๓
๒๕๕๘	๓๙.๖	๑๓.๙	๒๗.๓	๘๕.๑	๔๖.๕	๖๗.๔
๒๕๕๗	๓๙.๒	๑๑	๒๖.๗	๘๘	๔๗.๖	๗๐
๒๕๕๖	๓๙.๗	๑๑.๖	๒๗	๘๗.๖	๔๘.๒	๖๙.๙

ที่มา : ศูนย์อุตุนิยมวิทยาภาคเหนือ ข้อมูล มกราคม ๒๕๖๖



### ๑.๑.๓ แหล่งน้ำธรรมชาติ

#### ๑) ทรัพยากรน้ำผิวดิน

จังหวัดเชียงใหม่มีลุ่มน้ำหลักในพื้นที่ทั้งหมด จำนวน ๓ ลุ่มน้ำ ได้แก่ ลุ่มน้ำปิงตอนบน ลุ่มน้ำโขงส่วนที่ ๑ และลุ่มน้ำสาละวินและยวม โดยลุ่มน้ำปิงตอนบนมีพื้นที่รับน้ำฝนมากที่สุดในจังหวัดเชียงใหม่ ซึ่งมีเขื่อนภูมิพลเป็นเขตแบ่งลุ่มน้ำปิงตอนบนและลุ่มน้ำปิงตอนล่าง ลำน้ำธรรมชาติส่วนใหญ่มีต้นน้ำมาจากภูเขาต่างๆ แม่น้ำตามธรรมชาติที่สำคัญของจังหวัดเชียงใหม่ ได้แก่

(๑) แม่น้ำปิง เป็นแม่น้ำสายหลัก มีความยาวประมาณ ๖๐๐ กิโลเมตร มีต้นน้ำมาจากดอยถั่วในอำเภอเชียงดาว ไหลผ่านอำเภอเชียงดาว อำเภอแม่แตง อำเภอสันทราย อำเภอแมริม อำเภอเมืองเชียงใหม่ (ความจุ ๔๔๐ ลบ.ม./วินาที) อำเภอสารภี อำเภอหางดง อำเภอสันป่าตอง อำเภอจอมทอง อำเภอฮอด และอำเภอดอยเต่า จังหวัดเชียงใหม่ ผ่านจังหวัดเชียงใหม่ จังหวัดตาก จังหวัดกำแพงเพชร และไหลมารวมกับแม่น้ำน่านที่ตำบลปากน้ำโพ จังหวัดนครสวรรค์ เป็นแม่น้ำเจ้าพระยา

(๒) แม่น้ำแตง มีความยาว ๑๓๕ กิโลเมตร ต้นน้ำมาจากดอยบุกป่าแฝกขุนแม่แตง ในเขตอำเภอเวียงแหง ผ่านอำเภอแม่แตง ไหลลงสู่แม่น้ำปิงฝั่งขวา ที่ตำบลสันมหาพน อำเภอแม่แตง จังหวัดเชียงใหม่ ความจุของลำน้ำ ๓๐๐ ลบ.ม./วินาที

(๓) แม่น้ำแม่จัด มีความยาว ๗๐ กิโลเมตร มีต้นน้ำมาจากภูเขาทางทิศเหนือของอำเภอพร้าว จังหวัดเชียงใหม่ ไหลผ่านตำบลเวียง ตำบลน้ำแพร่ ตำบลแม่แว่น ตำบลแม่ปิง ตำบลโหล่งขอด แล้วไหลลงสู่แม่น้ำปิงฝั่งซ้าย ที่บ้านซ่อแล อำเภอแม่แตง จังหวัดเชียงใหม่

(๔) แม่น้ำแม่กวง มีความยาว ๑๐๕ กิโลเมตร มีต้นน้ำจากดอยฝิปันน้ำ ไหลผ่านอำเภอดอยสะเก็ด อำเภอสันทราย อำเภอสันกำแพงอำเภอเมืองเชียงใหม่ และอำเภอสารภี จังหวัดเชียงใหม่ และไหลผ่านจังหวัดลำพูน อำเภอบ้านธิ อำเภอเมืองลำพูน ลงสู่แม่น้ำปิงฝั่งซ้ายที่อำเภอป่าซาง

(๕) แม่น้ำแมริม มีความยาว ๔๙ กิโลเมตร ต้นน้ำเกิดจากป่าแป๋ อำเภอแม่แตง จังหวัดเชียงใหม่ ไหลผ่านอำเภอแมริม ลงสู่แม่น้ำปิงฝั่งขวาที่ตำบลริมใต้อำเภอแมริม จังหวัดเชียงใหม่

(๖) แม่น้ำแม่ขาน มีความยาว ๑๐๗ กิโลเมตร ต้นน้ำเกิดจากดอยแม่ตะละกับดอยแม่แดดน้อย อำเภอสะเมิง จังหวัดเชียงใหม่ ไหลผ่านอำเภอแม่วาง ลงสู่แม่น้ำปิงฝั่งขวาที่ตำบลท่าวังพร้าว อำเภอสันป่าตองจังหวัดเชียงใหม่

(๗) แม่น้ำกลาง มีความยาว ๔๕ กิโลเมตร ต้นน้ำเกิดจากเทือกเขาดอยอินทนนท์ด้านตะวันออก ไหลผ่านอำเภอจอมทอง จังหวัดเชียงใหม่ ลงสู่แม่น้ำปิงฝั่งขวา

(๘) แม่น้ำแม่แจ่ม มีความยาว ๑๗๐ กิโลเมตร ต้นน้ำเกิดจากภูเขาทิศเหนือของช่องปางเกี๊ยะในอำเภอแม่แจ่ม ผ่านตัวอำเภอแม่แจ่ม และอำเภอฮอด จังหวัดเชียงใหม่ ไหลลงสู่แม่น้ำปิงฝั่งขวาที่บ้านสบแจ่มอำเภอฮอดจังหวัดเชียงใหม่

(๙) แม่น้ำแม่หาด มีความยาวประมาณ ๗๐ กิโลเมตร ต้นน้ำเกิดจากเทือกเขาในเขตอำเภอฝาง จังหวัดลำพูน ไหลลงสู่แม่น้ำปิงฝั่งซ้ายที่อำเภอดอยเต่าจังหวัดเชียงใหม่

(๑๐) แม่น้ำแม่ตื่น มีความยาว ๑๕๐ กิโลเมตร ต้นน้ำเกิดจากช่องเขาระหว่างอำเภอมก๋อย จังหวัดเชียงใหม่ ไหลผ่านอำเภอมก๋อย แล้วไหลลงสู่แม่น้ำปิงฝั่งขวาในเขตจังหวัดตาก

(๑๑) แม่น้ำกก มีความยาว ๑๘๐ กิโลเมตร ต้นน้ำจากภูเขาทางทิศใต้ของเมืองเชียงตุง ประเทศพม่า ไหลผ่านเมืองกก เมืองสาตะในพม่า ผ่านอำเภอแม่อาว จังหวัดเชียงใหม่ ผ่านอำเภอเมืองเชียงราย จังหวัดเชียงรายแล้วไหลลงสู่แม่น้ำโขง ที่อำเภอเชียงแสนจังหวัดเชียงราย

(๑๒) แม่น้ำฝาง มีความยาว ๗๐ กิโลเมตร ต้นน้ำเกิดจากดอยหัวโท บนถนนสาย เชียงใหม่-ฝาง เขตอำเภอไชยปราการ ไหลขึ้นทางทิศเหนือ ผ่านอำเภอไชยปราการ อำเภอฝาง อำเภอแม่ฮาด จังหวัดเชียงใหม่ แล้วไหลลงสู่แม่น้ำกกฝั่งขวา

เนื่องจากการบริหารจัดการน้ำ ในลุ่มน้ำปิงตอนบน ลักษณะทางกายภาพของลุ่มน้ำสาขามีความเด่นชัด จึงมีการแบ่งเป็นลุ่มน้ำสาขาออกเป็น ๑๒ ลุ่มน้ำสาขา และลำน้ำแม่ปิงตอนบนสามารถแบ่งเป็น ๓ ลุ่มน้ำสาขา รวมเป็น ๑๕ ลุ่มน้ำสาขา ครอบคลุม ๒ จังหวัด คือ จังหวัดเชียงใหม่และเชียงราย สำหรับลุ่มน้ำโขงส่วนที่ ๑ และกก มีลุ่มน้ำสาขาน้ำฝาง จำนวน ๑ ลุ่มน้ำสาขา

โดยสรุปการแบ่งเป็นลุ่มน้ำสาขาเฉพาะในพื้นที่จังหวัดเชียงใหม่ มีจำนวน ๑๓ ลุ่มน้ำสาขา ได้แก่ ลุ่มน้ำสาขาแม่แตง ลุ่มน้ำสาขาแม่จัด ลุ่มน้ำสาขาแม่กวง ลุ่มน้ำสาขาแม่ริม ลุ่มน้ำสาขาแม่ขาน ลุ่มน้ำสาขาแม่แจ่ม ลุ่มน้ำสาขาแม่หาด ลุ่มน้ำสาขาแม่ทา ลุ่มน้ำสาขาแม่ตื่น ลุ่มน้ำสาขาแม่ปิงส่วนที่ ๑ ลุ่มน้ำสาขาแม่ปิงส่วนที่ ๒ ลุ่มน้ำสาขาแม่ปิงส่วนที่ ๓ และลุ่มน้ำสาขาน้ำฝาง ในส่วนของลุ่มน้ำยวมมีลำห้วยสาขาเป็นต้นน้ำของลำน้ำยวมไหลลงสู่ลำน้ำเมยและแม่น้ำสาละวิน มีพื้นที่ลุ่มน้ำบางส่วนในเขตพื้นที่จังหวัดเชียงใหม่

#### ๒) ทรัพยากรน้ำบาดาล

พื้นที่ส่วนใหญ่ของจังหวัดเชียงใหม่ เป็นพื้นที่ภูเขารองรับด้วยหน่วยหินให้น้ำที่เป็นหินแข็ง ประมาณร้อยละ ๘๕ ของพื้นที่ หน่วยหินให้น้ำที่เป็นหินร่วนที่เป็นแหล่งน้ำบาดาลที่สำคัญ คือ หน่วยตะกอนน้ำพาและหน่วยตะกอนตะกั่ว ซึ่งแผ่กระจายตัวตามลำน้ำและพื้นที่ราบตลอดจนพื้นที่ค่อนข้างสูงบริเวณสองฝั่งของแม่น้ำปิงและแม่น้ำสาขา ปริมาณการให้น้ำของหน่วยตะกอนน้ำพา อยู่ในเกณฑ์มากกว่า ๒๐ ลบ.ม./ชม. หน่วยตะกอนตะกั่วอยู่ในเกณฑ์ ๑๐-๒๐ และ ๒-๑๐ ลบ.ม./ชม. สำหรับหน่วยหินให้น้ำที่เป็นหินแข็งที่เป็นแหล่งน้ำบาดาลที่สำคัญ คือ หน่วยหินปูน ซึ่งมีปริมาณการให้น้ำในเกณฑ์ ๑๐-๒๐ และ ๒-๑๐ ลบ.ม./ชม. สำหรับคุณภาพน้ำบาดาล ส่วนใหญ่อยู่ในเกณฑ์ดี มีปริมาณสารทั้งหมดที่ละลายได้ ความกระด้าง เหล็ก และฟลูออไรด์อยู่ในเกณฑ์มาตรฐาน ค่าที่ได้โดยทั่วไปต่ำกว่า ๕๐๐, ๒๐๐, ๐.๕ และ ๑.๐ มก./ล. ตามลำดับ แต่ในพื้นที่ที่รองรับหน่วยหินปูนจะมีปริมาณความกระด้างค่อนข้างสูง และในหลายพื้นที่ที่มีปริมาณเหล็กสูงเกินกว่ามาตรฐานมาก ความลึกสำหรับการเจาะน้ำบาดาลโดยทั่วไปสำหรับหน่วยหินให้น้ำที่เป็นหินแข็ง อยู่ในช่วง ๓๐-๘๐ เมตร และหน่วยหินให้น้ำที่เป็นหินร่วน อยู่ในช่วง ๑๐-๘๐ เมตร ยกเว้น บริเวณพื้นที่อำเภอสันป่าตอง จอมทอง แม่วาง ซึ่งลึกมากกว่า ๑๒๐ เมตร (กรมทรัพยากรธรณี : ๒๕๔๓)

### ๑.๑.๔ ทรัพยากรธรรมชาติและสิ่งแวดล้อม

#### ๑) ทรัพยากรธรณี

จังหวัดเชียงใหม่มีสภาพภูมิประเทศส่วนใหญ่เป็นภูเขาสูงชันสลับกับที่ราบลุ่มแม่น้ำ สภาพธรณีวิทยา ประกอบด้วยหินอัคนีชนิดหินแกรนิตและหินภูเขาไฟที่ผุพังง่าย และอยู่ในเขตอิทธิพลของมรสุมตะวันตกเฉียงใต้ ในช่วงฤดูฝนมีฝนตกชุกติดต่อกันหลายวันทำให้มีโอกาสเกิดดินถล่มได้สูงและมีรอยเลื่อนมีพลัง ๒ แห่งที่พาดผ่านจังหวัด ได้แก่ "รอยเลื่อนแม่จัน" ซึ่งตั้งอยู่ทางทิศเหนือของจังหวัด และ "รอยเลื่อนแม่ทา" พาดผ่านพื้นที่ตอนกลางของจังหวัดในทิศเหนือ-ใต้

มีการผลิตแร่ธาตุที่สำคัญ ๘ ชนิด ได้แก่ ถ่านหิน เฟลด์สปาร์ แมงกานีส ดีบุก ดินขาว ฟลูออไรด์ และแร่หิน นอกจากนี้จังหวัดเชียงใหม่ยังมีแหล่งทรัพยากรธรณีที่สำคัญ เช่น แหล่งปิโตรเลียม อำเภอฝางนอกจากนี้ยังมีสภาพธรณีวิทยาที่เป็นแหล่งท่องเที่ยวในจังหวัดอีกหลายแห่ง เช่นบ่อน้ำพุร้อน อำเภอสันกำแพง ไป่เดือด อำเภอแม่แตง และบ่อน้ำแร่ธรรมชาติ อำเภอแม่ริม เป็นต้น

#### ๒) ทรัพยากรป่าไม้

จังหวัดเชียงใหม่ มีเนื้อที่ประมาณ ๑๓,๘๓๔,๕๕๔ .๑๙ ไร่ เป็นพื้นที่ป่า ๙,๖๒๗,๓๕๕.๙๘ ไร่ คิดเป็นร้อยละ ๖๙.๕๙ ของพื้นที่จังหวัด ในอดีตที่ผ่านมาเคยมีพื้นที่ป่าไม้ถึงร้อยละ ๘๐

(ปี ๒๕๐๔) และ ในปี ๒๕๖๒ มีพื้นที่ป่าไม้เหลือเพียงร้อยละ ๖๙.๕๙ (กรมป่าไม้ : ๒๕๖๒) คิดเป็นร้อยละ ๙.๓๙ ของพื้นที่ป่าไม้ ทั้งประเทศ ประเภทป่าประกอบด้วย ป่าดิบเขา, ป่าดิบแล้ง, ป่าสนเขา, ป่าเบญจพรรณ และป่าเต็งรัง เป็นต้น เมื่อจำแนกประเภทป่าตามกฎหมายของจังหวัดเชียงใหม่ได้ ดังนี้

๑. ป่าสงวนแห่งชาติ จำนวน ๒๕ ป่า เนื้อที่ ๗,๑๕๓,๒๒๓.๑๓ ไร่
๒. อุทยานแห่งชาติ จำนวน ๑๕ แห่ง เนื้อที่ ๔,๐๖๖,๑๗๗.๖๘ ไร่
๓. รวนอุทยานแห่งชาติ จำนวน ๑ แห่ง เนื้อที่ ๙,๓๗๕.๐๐ ไร่
๔. เขตรักษาพันธุ์สัตว์ป่า จำนวน ๗ แห่ง เนื้อที่ ๑,๑๓๕,๗๖๙.๓๗ ไร่
๕. เขตห้ามล่าสัตว์ป่า จำนวน ๑ แห่ง เนื้อที่ ๑๐,๙๓๗.๐๐ ไร่

หมายเหตุ : (๑) พื้นที่ป่าสงวนฯ บางป่ามีอาณาเขตเกินขอบเขตพื้นที่ของจังหวัดและอุทยานแห่งชาติเขตรักษาพันธุ์สัตว์ป่าบางแห่ง ประกาศทับซ้อนป่าสงวนฯ

(๒) เนื้อที่ของอุทยานฯ ได้รวมถึงอุทยานฯเตรียมประกาศ และอุทยานฯที่ดำเนินการสำรวจด้วย

(๓) อุทยานฯ เตรียมประกาศ และอุทยานฯที่ดำเนินการสำรวจ มีพื้นที่ทับซ้อนป่าสงวนฯ

จังหวัดเชียงใหม่มีป่าไม้หลายประเภท ประกอบด้วย ป่าดิบเขา ป่าดิบแล้ง ป่าเบญจพรรณ ป่าเต็งรัง และป่าเต็งรังผสมป่าสนเขา และป่าแดง เป็นต้น พื้นที่ป่าไม้ประกอบด้วย ป่าธรรมชาติ สวนป่าและป่าฟื้นฟู ตามธรรมชาติ ในปี ๒๕๖๒ มีพื้นที่ป่าไม้อยู่ในจังหวัดเชียงใหม่ ๙,๖๒๗,๓๕๕.๙๘ ไร่ คิดเป็นร้อยละ ๖๙.๕๙ ของพื้นที่ทั้งจังหวัด โดยแนวโน้มลดลงจากอดีต การลดลงของพื้นที่ป่าเกิดได้จากหลายสาเหตุ ทั้งจากการใช้ประโยชน์ที่ดิน การตัดไม้เพื่อการค้า รวมทั้งนโยบายของรัฐที่เน้นการพัฒนาทางด้านเศรษฐกิจและสังคม ได้แก่ การให้สัมปทานการทำไม้ การก่อสร้างสาธารณูปโภคพื้นฐานต่างๆ และการเกิดไฟป่า

#### ๔) ทรัพยากรสัตว์ป่า

สถานการณ์ปัจจุบันเราใช้ประโยชน์ของสัตว์ป่ายังไม่ถูกวิธีเท่าที่ควร เป็นการใช้อย่างสิ้นเปลืองและเปล่าประโยชน์และไม่พยายามหาวิธีการทดแทนให้พอเพียงและเหมาะสมจึงทำให้สัตว์ป่าบางชนิดสูญพันธุ์ไปแล้ว เช่น สมันหรือเนื้อสมันและอีกหลายชนิดกำลังมีจำนวนลดลงจนใกล้จะสูญพันธุ์ซึ่งมีสาเหตุหลายอย่าง ดังนี้

(๑) การลดน้อยลงหรือสูญพันธุ์ไปตามธรรมชาติสัตว์ทุกชนิดจะมีการปรับตัวเองให้เข้ากับสภาพแวดล้อม ที่มีการเปลี่ยนแปลงอยู่เสมอถ้าหากปรับตัวไม่ได้ก็จะสูญพันธุ์ไปในที่สุด ทั้งนี้ อาจเกิดจากปรากฏการณ์ทางธรรมชาติ เช่น ไฟป่า น้ำท่วม แผ่นดินถล่มหรือภูเขาไฟระเบิด เป็นต้น

(๒) การลดจำนวนลงหรือสูญพันธุ์จากการล่าโดยตรงสัตว์ป่าจะไม่ลดจำนวนลงหรือสูญพันธุ์อย่างรวดเร็ว หากเป็นไปตามระบบห่วงโซ่อาหาร เช่น กรณีของกวางหรือเก้งที่ถูกล่าโดยเสือซึ่งจะมีผลทำให้จำนวนกวางหรือเก้งลดจำนวนลงบ้างแต่เมื่อถึงระดับหนึ่งเมื่อกวางหรือเก้งมีจำนวนน้อยลง ทำให้เสือหาอาหารได้ยากขึ้นจึงเป็นผลให้เสือดอยากและลดจำนวนลง และเมื่อจำนวนเสือดอยากจำนวนลงกวางหรือเก้งก็จะกลับมามีจำนวนมากขึ้นอีกแต่เมื่อมีการล่าจากมนุษย์เข้ามาเกี่ยวข้องด้วยปริมาณการล่ามิได้น้อยลงมีแต่เพิ่มขึ้นจำนวนของเก้งหรือกวางจึงมีอาจจะทดแทนได้ทันจึงมีปริมาณลดลงไปและอาจสูญพันธุ์ไปในที่สุด ซึ่งสาเหตุของการล่าสัตว์ในประเทศไทยก็คือการล่าเพื่อนำเนื้อหรืออวัยวะ ไปบริโภคหรือจำหน่ายรวมทั้งการล่าเพื่อนำไปเป็นสัตว์เลี้ยงด้วย

(๓) การลดจำนวนลงหรือสูญพันธุ์จากการทำลายที่อยู่อาศัยเมื่อมีการบุกรุกป่าไม้และทำลายแหล่งน้ำ ก่อให้เกิดมลพิษขึ้นทำให้สัตว์ป่าไม่มีที่อยู่อาศัยและขาดแหล่งอาหารในการดำรงชีพ ถึงแม้จะมีสัตว์หลายชนิดที่สามารถเคลื่อนย้ายที่อยู่หรือปรับตัวเข้ากับสภาพแวดล้อมใหม่ได้แต่ก็มีจำนวนไม่น้อยที่ไม่สามารถปรับตัวได้และต้องตายไปในที่สุด

(๔) การลดจำนวนลงหรือสูญพันธุ์จากสารพิษเนื่องจากมนุษย์มีการเพาะปลูกโดยใช้สารเคมี เพื่อจะเพิ่มผลผลิตและกำจัดศัตรูพืชหรือกรณีของเหมืองแร่ที่สารพวกโลหะหนักปนเปื้อนลงแหล่งน้ำเมื่อสัตว์ป่าได้รับสารเคมีต่าง ๆ เหล่านี้อาจจะส่งผลเสียพลันคือการตาย หากได้รับในปริมาณที่มากจะมีการสะสมในสัตว์และถ่ายทอดความผิดปกติทางพันธุกรรมไปยังลูกหลานได้

(๕) การลดจำนวนลงหรือสูญพันธุ์จากการนำสัตว์อื่นมาทดแทนการนำสัตว์เลี้ยงหรือสัตว์ต่างพื้นที่กันไปไว้ในพื้นที่จะทำให้เกิดปัญหาอันเนื่องจากการแย่งอาหาร ที่อยู่และสามารถถ่ายทอดโรคสู่กันได้ ดังกรณีที่เคยเกิดขึ้นในออสเตรเลียที่นำพันธุ์ปลาเทราต์จากยุโรปมาปล่อยลงในแหล่งน้ำธรรมชาติเพื่อใช้เป็นอาหารแต่มีผลทำให้ปลาพื้นเมืองเดิมสูญพันธุ์ไปเนื่องจากหาอาหารและขยายพันธุ์สู้ปลาเทราต์ไม่ได้

(๖) การลดจำนวนลงหรือสูญพันธุ์จากการใช้อาหารได้จำกัดสัตว์หลายชนิดจะมีการปรับตัวให้สามารถกิน อาหารได้หลากหลายเพื่อป้องกันความอดอยากแต่ก็มีสัตว์บางชนิดที่กินอาหารได้น้อยชนิด หากขาดแหล่งอาหารนั้นก็ไม่สามารถปรับตัวและต้องตายไป สัตว์ป่าที่หายากหรือใกล้สูญพันธุ์ ได้แก่ เลียงผาเสือดาวหมีหิ้ง และไก่ป่าซึ่งพบได้ในเขตรักษาพันธุ์สัตว์ป่า

#### ๕) ทรัพยากรดิน

ทรัพยากรดินของจังหวัดเชียงใหม่ สามารถจำแนกตามกลุ่มดิน ได้ ๓๖ กลุ่มได้นำมาพิจารณาตามคุณสมบัติของชั้นความเหมาะสมของดินเพื่อการปลูกพืชและการชลประทานสามารถจำแนกได้ดังนี้

##### (๑) ความเหมาะสมสำหรับการปลูกพืชจำแนกออกเป็น ๔ ประเภท ดังนี้

- ประเภทที่ ๑ ดินที่เหมาะสมสำหรับการปลูกข้าว (รวมถึงดินที่เหมาะสมสำหรับพืชชนิดอื่นด้วย)
- ประเภทที่ ๒ ดินที่เหมาะสมสำหรับการปลูกพืชไร่พืชผักและไม้ผลไม่ยืนต้น (ไม่เหมาะสมสำหรับการปลูกข้าว)
- ประเภทที่ ๓ ดินที่ไม่เหมาะสมสำหรับการปลูกพืชโดยทั่วไปแต่เมื่อมีการปรับปรุงอาจปลูกพืชได้บางชนิด
- ประเภทที่ ๔ ดินที่ไม่เหมาะสมสำหรับการปลูกพืชชนิดใดๆเลย

##### (๒) ทรัพยากรดินที่มีความเหมาะสมสำหรับการชลประทานสามารถจำแนกได้ ดังนี้

- ที่ดินชั้นที่ ๑ ที่ดินที่เหมาะสมมากในการทำการเกษตรแบบชลประทานสำหรับการปลูกพืชในสภาพที่ดอน (พืชไร่พืชผักไม้ผลไม่ยืนต้น)
- ที่ดินชั้นที่ ๒ ที่ดินที่เหมาะสมปานกลางสำหรับการทำการเกษตรแบบชลประทานสำหรับการปลูกพืชที่ดอน (พืชไร่พืชผักไม้ผลไม่ยืนต้น)
- ที่ดินนาข้าวชั้นที่ ๑ ที่ดินที่เหมาะสมต่อการปลูกข้าวภายใต้ระบบชลประทาน
- ที่ดินนาข้าวชั้นที่ ๒ ที่ดินที่มีความเหมาะสมปานกลางสำหรับการปลูกข้าวภายใต้ระบบชลประทาน (ข้าวและอื่นๆ)
- ที่ดินชั้นที่ ๕ ที่ดินที่ไม่เหมาะสมต่อการเพาะปลูกในระบบชลประทานในสภาพปัจจุบันต้องศึกษาเพิ่มเติม
- ที่ดินชั้นที่ ๖ ที่ดินที่ไม่เหมาะสมในการทำการเกษตรภายใต้ระบบชลประทาน

การใช้ประโยชน์ที่ดินเพื่อการเพาะปลูกส่วนใหญ่พบว่าใช้เพื่อการปลูกพืชไร่รองลงมา คือ การปลูกไม้ผลไม่ยืนต้นข้าวพืชผักและอื่นๆตามลำดับ

#### ๑.๑.๔ ข้อมูลพื้นที่สูงในจังหวัดเชียงใหม่

พื้นที่สูงทั้งหมดของประเทศไทยครอบคลุม ๒๐ จังหวัด ส่วนใหญ่อยู่ในภาคเหนือของประเทศไทย ได้แก่ เชียงราย เชียงใหม่ น่าน พะเยา พิชญโลก แพร่ แม่ฮ่องสอน ลำปาง ลำพูน ตาก เพชรบูรณ์ สุโขทัย กำแพงเพชร อุทัยธานี กาญจนบุรี เพชรบุรี ราชบุรี สุพรรณบุรี ประจวบคีรีขันธ์ และเลย โดยกระจายอยู่ใน ๑๒ กลุ่มน้ำหลักบนพื้นที่สูง จาก ๒๒ กลุ่มน้ำหลักของประเทศ ครอบคลุมพื้นที่ ๕๔.๙๗ ล้านไร่ คิดเป็นร้อยละ ๑๗.๑๑ ของพื้นที่ประเทศไทย ๔,๒๐๕ กลุ่มบ้าน ประชากร ๑,๐๗๐,๓๕๔ คน ๒๗๐,๘๘๖ ครัวเรือน โดยพื้นที่สูงในจังหวัดเชียงใหม่ มีพื้นที่สูง ๑๗,๑๘๑ ตร.ม. คิดเป็นร้อยละ ๘๕.๔๕ ของพื้นที่ทั้งจังหวัดเชียงใหม่ซึ่งครอบคลุม ๕๕๐ หมู่บ้าน (๑,๓๘๕ กลุ่มบ้าน) ๘๔๐,๗๒๑ ครัวเรือน ประชากร ๓๗๙,๑๘๘ คน คิดเป็น ๒๑.๑๕ % ของประชากรจังหวัดเชียงใหม่ (๑.๗๙๒ ล้านคน ปี พ.ศ. ๒๕๖๖) ความหนาแน่นของประชากร ๒๒ คนต่อตร.กม. มีชนเผ่ากะเหรี่ยงมากที่สุด ร้อยละ ๔๙ รองลงมาเป็นคนไทยพื้นราบ ร้อยละ ๒๑ ลาหู่ ร้อยละ ๑๓ ลีซอ ร้อยละ ๕ อาข่า ร้อยละ ๓ ม้ง ร้อยละ ๔ ลัวะ ร้อยละ ๑.๖ ไทยใหญ่ ร้อยละ ๑ จีนฮ่อ ร้อยละ ๑ ปะหล่อง ร้อยละ ๐.๗ ไทยลื้อ ร้อยละ ๐.๔ เมี่ยน ร้อยละ ๐.๓ โดยมีคนจนเป้าหมาย TPMAP ชุมชนบนพื้นที่สูง จังหวัดเชียงใหม่ จำนวน ๒๗,๗๒๖ ราย



ภาพ แผนที่ขอบเขตพื้นที่สูงในจังหวัดเชียงใหม่

ที่มา : ศูนย์ข้อมูลและสารสนเทศ สถาบันวิจัยและพัฒนาพื้นที่สูง (องค์การมหาชน) ,พ.ศ.๒๕๖๕



ภาพ แผนที่ข้อมูลคนจนเป้าหมาย TPMAP ชุมชนบนพื้นที่สูง จังหวัดเชียงใหม่

ที่มา : ระบบ HRDI GIS Portal ระบบบริการข้อมูลภูมิสารสนเทศเพื่อบริหารจัดการพัฒนาพื้นที่สูง ปี พ.ศ.๒๕๖๕ สวพส. <https://bit.ly/mkWKGKDF>

## ๑.๒ ข้อมูลด้านการปกครองของจังหวัด

### ๑.๒.๑ การแบ่งเขตการปกครอง

จังหวัดเชียงใหม่แบ่งเขตการปกครองออกเป็น จำนวน ๒๕ อำเภอ ๒๐๔ ตำบล และ ๒,๐๖๖ หมู่บ้าน ดังนี้

ตารางที่ ๕ แสดงการแบ่งเขตการปกครองของจังหวัดเชียงใหม่

อำเภอ	พื้นที่ (ตร.กม.)	ร้อยละ	ที่ว่าการ อำเภอทาง จากศาลา กลางจังหวัด (กม.)	จำนวน				
				ตำบล	หมู่บ้าน	เทศบาล นคร/ เมือง/ ตำบล	อบต.	ชุมชน
๑. เมืองเชียงใหม่	๑๕๒.๓๒	๐.๗๖	๒	๑๖	๗๘	๑๐	๑	๑๒๒
๒. สारภี	๙๗.๔๖	๐.๔๘	๑๐	๑๒	๑๐๖	๑๒	๐	๐
๓. สันทราย	๒๘๕.๐๒	๑.๔๒	๑๒	๑๒	๑๒๕	๑๑	๐	๑๙
๔. ดอยสะเก็ด	๖๗๑.๒๘	๓.๓๔	๑๘	๑๔	๑๑๒	๑๓	๑	๐
๕. สันกำแพง	๑๙๗.๘๓	๐.๙๘	๑๓	๑๐	๑๐๐	๗	๓	๒
๖. แม่ริม	๔๔๓.๖๓	๒.๒๑	๘	๑๑	๙๒	๖	๕	๐
๗. แม่แตง	๑,๓๖๒.๗๘	๖.๗๘	๔๐	๑๓	๑๒๐	๖	๗	๒๗
๘. สะเมิง	๘๙๘.๐๒	๔.๔๗	๕๔	๕	๔๔	๑	๔	๐
๙. พร้าว	๑,๑๔๘.๑๙	๕.๗๑	๑๐๓	๑๑	๑๐๙	๖	๔	๐
๑๐. เชียงดาว	๑,๘๘๒.๐๘	๙.๓๖	๖๘	๗	๘๓	๗	๒	๐
๑๑. แม่ฮาย	๗๓๖.๗๐	๔.๔๒	๑๗๔	๗	๙๓	๑	๖	๐
๑๒. ฝาง	๘๘๘.๑๖	๓.๖๖	๑๕๔	๘	๑๑๙	๔	๖	๐
๑๓. หางดง	๒๗๗.๑๔	๑.๓๘	๑๕	๑๑	๑๐๙	๑๐	๒	๐
๑๔. สันป่าตอง	๑๗๘.๑๙	๐.๘๙	๒๒	๑๑	๑๒๐	๖	๗	๐
๑๕. จอมทอง	๗๑๒.๓๐	๓.๕๔	๕๘	๖	๑๐๓	๖	๑	๐
๑๖. ฮอด	๑,๔๓๐.๓๘	๗.๑๑	๘๘	๖	๖๑	๓	๔	๐
๑๗. แม่แจ่ม	๒,๖๘๘.๕๗	๑๓.๕๐	๑๕๖	๗	๑๐๔	๒	๖	๐
๑๘. อมก๋อย	๒,๐๙๓.๘๓	๑๐.๔๑	๑๗๙	๖	๙๕	๑	๖	๐
๑๙. ดอยเต่า	๘๐๓.๙๒	๔.๐๐	๑๒๑	๖	๔๓	๑	๕	๐
๒๐. เวียงแหง	๖๗๒.๑๗	๓.๓๔	๑๕๐	๓	๒๓	๑	๒	๐
๒๑. ไชยปราการ	๕๑๐.๘๕	๒.๕๔	๑๓๑	๔	๔๔	๒	๒	๐
๒๒. แม่วาว	๖๐๑.๒๒	๒.๙๙	๓๕	๕	๕๘	๑	๕	๐
๒๓. แม่อน	๔๔๒.๒๖	๒.๒๐	๒๙	๖	๔๙	๐	๖	๐
๒๔. ดอยหล่อ	๒๖๐.๑๓	๑.๒๙	๔๒	๔	๕๔	๓	๔	๐
๒๕. กัลยาณิวัฒนา	๖๔๗.๕๘	๓.๒๒	๑๗๑	๓	๒๒	๐	๓	๐
รวม	๒๐,๑๐๗.๐๕๗	๑๐๐		๒๐๔	๒,๐๖๖	๑๒๐	๘๙	

ที่มา : ที่ทำการปกครองจังหวัดเชียงใหม่ ข้อมูล ณ วันที่ ๙ สิงหาคม ๒๕๖๒

สำนักงานส่งเสริมการปกครองส่วนท้องถิ่นจังหวัดเชียงใหม่ ข้อมูล ณ วันที่ ๓ สิงหาคม ๒๕๖๓

### ๑.๒.๒ ข้อมูลประชากร

จังหวัดเชียงใหม่ มีประชากร จำนวน ๑,๗๘๙,๔๙๘ คน แบ่งเป็นเพศชาย จำนวน ๘๖๔,๑๔๗ คน และเพศหญิง จำนวน ๙๒๕,๓๕๑ คน ซึ่งอำเภอที่มีประชากรมากที่สุด ได้แก่ อำเภอเมืองเชียงใหม่ จำนวน ๒๒๖,๕๐๑ คน คิดเป็นร้อยละ ๑๒.๖๖ รองลงมาคืออำเภอสันทราย จำนวน ๑๔๐,๖๙๐ คน คิดเป็นร้อยละ ๗.๘๖ และอำเภอที่มีประชากรน้อยที่สุด ได้แก่ อำเภอกัลยาณิวัฒนา จำนวน ๑๒,๘๒๗ คน คิดเป็นร้อยละ ๐.๗๒ รองลงมาคืออำเภอแม่ออน จำนวน ๒๐,๙๘๑ คน คิดเป็นร้อยละ ๑.๑๗ ตามลำดับ ตารางที่ ๖ แสดงข้อมูลประชากรของจังหวัดเชียงใหม่

ที่	อำเภอ	ชาย	หญิง	รวม	ร้อยละ
๑	อำเภอเมืองเชียงใหม่	๑๐๕,๗๖๒	๑๒๐,๗๓๙	๒๒๖,๕๐๑	๑๒.๖๖
๒	อำเภอจอมทอง	๓๒,๓๑๓	๓๓,๘๔๑	๖๖,๑๕๔	๓.๗๐
๓	อำเภอแม่แจ่ม	๓๐,๔๖๒	๒๙,๖๕๗	๖๐,๑๑๙	๓.๓๖
๔	อำเภอเชียงดาว	๕๐,๑๑๐	๕๐,๘๑๔	๑๐๐,๙๒๔	๕.๖๔
๕	อำเภอดอยสะเก็ด	๓๕,๘๙๑	๓๙,๘๐๑	๗๕,๖๙๒	๔.๒๓
๖	อำเภอแม่แตง	๓๙,๖๒๙	๔๑,๐๗๐	๘๐,๖๙๙	๔.๕๐
๗	อำเภอแมริม	๔๕,๙๓๔	๔๘,๓๓๗	๙๔,๒๗๑	๕.๒๗
๘	อำเภอสะเมิง	๑๒,๐๓๔	๑๑,๖๘๕	๒๓,๗๑๙	๑.๓๓
๙	อำเภอฝาง	๖๐,๕๒๖	๖๑,๙๕๙	๑๒๒,๔๘๕	๖.๘๔
๑๐	อำเภอแม่สาย	๓๘,๙๑๘	๓๙,๓๑๓	๗๘,๒๓๑	๔.๓๗
๑๑	อำเภอพร้าว	๒๓,๔๙๑	๒๔,๓๒๙	๔๗,๘๒๐	๒.๖๗
๑๒	อำเภอสันป่าตอง	๓๔,๗๖๓	๓๙,๓๗๖	๗๔,๑๓๙	๔.๑๔
๑๓	อำเภอสันกำแพง	๔๑,๔๗๑	๔๗,๔๘๒	๘๘,๙๕๓	๔.๙๗
๑๔	อำเภอสันทราย	๖๔,๙๘๙	๗๕,๗๐๑	๑๔๐,๖๙๐	๗.๘๙
๑๕	อำเภอหางดง	๔๓,๑๘๕	๔๘,๙๕๕	๙๒,๑๔๐	๕.๑๕
๑๖	อำเภอฮอด	๒๑,๓๐๒	๒๑,๘๕๓	๔๓,๑๕๕	๒.๔๑
๑๗	อำเภอดอยเต่า	๑๓,๔๕๕	๑๓,๖๖๘	๒๗,๑๒๓	๑.๕๒
๑๘	อำเภออมก๋อย	๓๑,๔๙๙	๓๐,๙๔๒	๖๒,๔๔๑	๓.๔๙
๑๙	อำเภอสารภี	๔๑,๒๐๙	๔๗,๓๑๐	๘๘,๕๑๙	๔.๙๕
๒๐	อำเภอเวียงแหง	๒๗,๑๓๐	๒๖,๖๓๗	๕๓,๗๖๗	๓.๐๐
๒๑	อำเภอไชยปราการ	๒๕,๑๔๑	๒๕,๙๖๕	๕๑,๑๐๖	๒.๘๖
๒๒	อำเภอแม่วาง	๑๕,๘๒๖	๑๖,๒๒๙	๓๒,๐๕๕	๑.๗๙

ที่	อำเภอ	ชาย	หญิง	รวม	ร้อยละ
๒๓	อำเภอแม่อน	๑๐,๓๗๕	๑๐,๖๐๖	๒๐,๙๘๑	๑.๑๗
๒๔	อำเภอดอยหล่อ	๑๒,๑๑๙	๑๒,๘๖๘	๒๔,๙๘๗	๑.๔๐
๒๕	อำเภอกัลยาณิวัฒนา	๖,๖๑๓	๖,๒๑๔	๑๒,๘๒๗	๐.๗๒
รวม		๘๖๔,๑๔๗	๙๒๕,๓๕๑	๑,๗๘๙,๔๙๘	๑๐๐

ที่มา : สถิติประชากรทางการทะเบียนราษฎร (รายเดือน) สำนักบริหารการทะเบียน กรมการปกครอง  
ข้อมูล ณ เดือนกุมภาพันธ์ ๒๕๖๕

๑) แยกตามกลุ่มวัย

ตารางที่ ๗ แสดงข้อมูลประชากรของจังหวัดเชียงใหม่แยกตามกลุ่มวัย

ช่วงอายุ	เพศชาย	เพศหญิง	รวมทั้งหมด	สัดส่วน
วัยเด็ก (น้อยกว่าหนึ่งปี ถึง ๑๒ ปี)	๑๒๔,๑๕๔	๑๑๘,๑๔๙	๒๔๒,๓๐๓	๑๓.๕๔
วัยรุ่น (๑๓ ปี ถึง ๑๘ ปี)	๖๑,๑๘๙	๕๗,๕๘๙	๑๑๘,๗๗๘	๖.๖๔
วัยผู้ใหญ่ (๑๙ ปี ถึง ๖๐)	๕๑๙,๔๗๕	๕๕๓,๗๗๙	๑,๐๗๓,๒๕๔	๕๙.๙๘
วัยสูงอายุ (๖๑ ปี ถึง มากกว่า ๑๐๐ ปี และ เกิดปีจันทรคติ)	๑๕๙,๓๒๙	๑๙๕,๘๓๔	๓๕๕,๑๖๓	๑๙.๘๕
รวม	๘๖๔,๑๔๗	๙๒๕,๓๕๑	๑,๗๘๙,๔๙๘	๑๐๐

ที่มา : สำนักบริหารการทะเบียน กรมการปกครอง ข้อมูล ณ เดือนกุมภาพันธ์ ๒๕๖๕

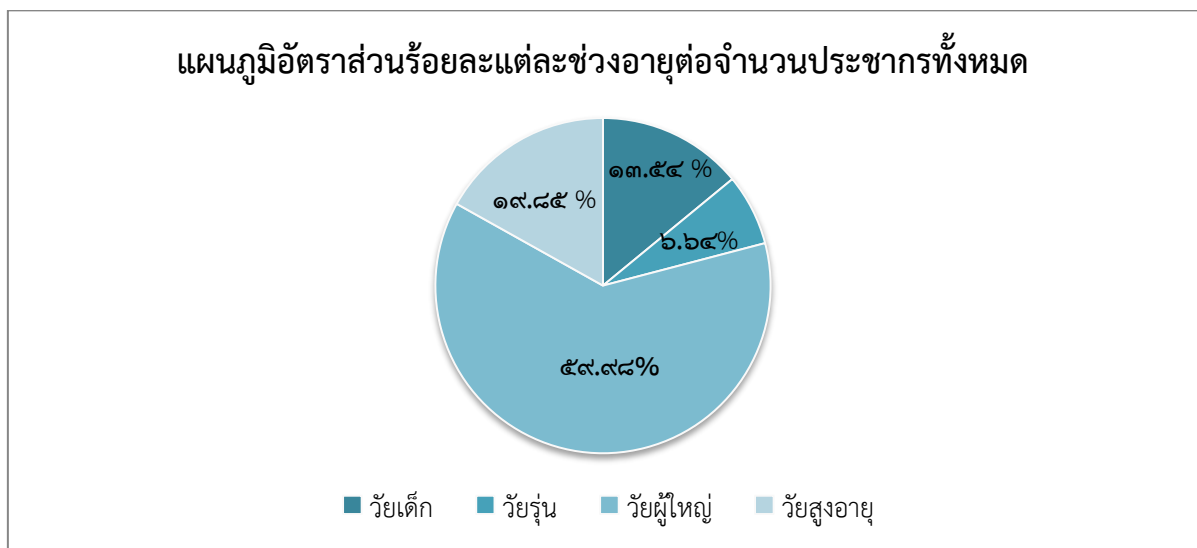

ภาพ : แผนภูมิอัตราส่วนร้อยละแต่ละช่วงอายุต่อจำนวนประชากร

จากข้อมูลประชากรแยกตามกลุ่มวัย และช่วงอายุ จะเห็นได้ว่า ประชากรกลุ่มวัยผู้ใหญ่หรือวัยทำงานจะมีจำนวนมากที่สุด คือ ๑,๐๗๓,๒๕๔ คน คิดเป็นร้อยละ ๕๙.๙๘ และรองลงมาคือ วัยสูงอายุจำนวน ๓๕๕,๑๖๓ คน คิดเป็นร้อยละ ๑๙.๘๕



๒) ข้อมูลประชากรแยกตามสัญชาติ : ประชากรส่วนใหญ่ของจังหวัดเชียงใหม่มีสัญชาติไทยจำนวน ๑,๖๒๘,๒๕๐ คน รองลงมา คือ สัญชาติจีน จำนวน ๗,๑๙๐ คน นอกจากนั้นเป็นสัญชาติอื่นๆ ที่ไม่ใช่ไทย/จีน จำนวน ๑๕๐,๓๕๑ คน

ที่มา : ที่ทำการปกครองจังหวัดเชียงใหม่ ข้อมูล ณ เดือนเมษายน ๒๕๖๔

๓) ข้อมูลกลุ่มชาติพันธุ์ในจังหวัดเชียงใหม่ : จังหวัดเชียงใหม่มีประชากรกลุ่มชาติพันธุ์จำนวน ๓๕๙,๗๕๒ คน คิดเป็นร้อยละ ๒๐.๑๕ ของประชากรทั้งหมด โดยสามารถจำแนกได้ดังนี้ ได้แก่ กะเหรี่ยง จำนวน ๑๕๒,๙๖๗ คน ซึ่งมีประชากรมากที่สุด รองลงมา ลาหู่ จำนวน ๔๖,๒๖๔ คน ม้ง จำนวน ๒๗,๓๘๘ คน ลีซู จำนวน ๑๙,๗๒๖ คน อาข่า จำนวน ๑๐,๓๔๙ คน ลัวะ จำนวน ๓,๗๕๖ คน และเมี่ยง จำนวน ๑,๘๓๕ คน ไม่ระบุชาติพันธุ์ จำนวน ๙๗,๔๖๗ คน

ที่มา : ศูนย์พัฒนารัฐบาลพื้นที่สูงจังหวัดเชียงใหม่ ข้อมูล ณ เดือนสิงหาคม ๒๕๖๔

### ๑.๒.๓ ข้อมูลส่วนราชการ/หน่วยงาน

ส่วนราชการ/หน่วยงานที่ตั้งอยู่ในพื้นที่ของจังหวัดเชียงใหม่ รวมทั้งสิ้น ๔๑๑ แห่ง ประกอบด้วย หน่วยงานบริหารราชการส่วนกลาง จำนวน ๑๖๖ แห่ง หน่วยงานราชการส่วนภูมิภาค จำนวน ๓๔ แห่ง และหน่วยงานบริหารราชการส่วนท้องถิ่น จำนวน ๒๑๑ แห่ง แบ่งเป็น องค์การบริหารส่วนจังหวัด จำนวน ๑ แห่ง เทศบาลนคร จำนวน ๑ แห่ง เทศบาลเมือง จำนวน ๔ แห่ง เทศบาลตำบล จำนวน ๑๑๖ แห่ง และองค์การบริหารส่วนตำบล จำนวน ๘๙ แห่ง

ตารางที่ ๘ แสดงข้อมูลส่วนราชการ/หน่วยงาน จังหวัดเชียงใหม่

ที่	ส่วนราชการ/หน่วยงาน	แห่ง
๑	หน่วยงานบริหารราชการส่วนกลาง	๑๖๖
๒	หน่วยงานบริหารราชการส่วนภูมิภาค	๓๔
๓	หน่วยงานบริหารราชการส่วนท้องถิ่น แบ่งเป็น - องค์การบริหารส่วนจังหวัด จำนวน ๑ แห่ง - เทศบาลนคร จำนวน ๑ แห่ง - เทศบาลเมือง จำนวน ๔ แห่ง - เทศบาลตำบล จำนวน ๑๑๖ แห่ง - องค์การบริหารส่วนตำบล จำนวน ๘๙ แห่ง	๒๑๑
รวม		๔๑๑

### ๑.๓ ข้อมูลด้านสังคมและวัฒนธรรม

#### ๑.๓.๑ ข้อมูลด้านการศึกษา

ปีการศึกษา ๒๕๖๕ จังหวัดเชียงใหม่มีสถานศึกษา รวมทั้งสิ้น ๑,๖๓๙ แห่ง โดยจำแนกระดับการจัดการศึกษา ๓ ระดับ ได้แก่ ระดับขั้นพื้นฐาน อาชีวศึกษา และอุดมศึกษา ซึ่งจังหวัดเชียงใหม่มีสถาบันการศึกษาระดับอุดมศึกษา ทั้งสิ้นจำนวน ๑๒ แห่ง โดยแบ่งเป็น สถาบันการศึกษาระดับอุดมศึกษาของรัฐ จำนวน ๙ แห่ง ได้แก่ ๑) มหาวิทยาลัยเชียงใหม่ ๒) มหาวิทยาลัยแม่โจ้ ๓) มหาวิทยาลัยเทคโนโลยีราชมงคลล้านนา ๔) มหาวิทยาลัยราชภัฏเชียงใหม่ ๕) มหาวิทยาลัยมหาจุฬาลงกรณราชวิทยาลัย วิทยาเขตเชียงใหม่ ๖) มหาวิทยาลัยมหามกุฏราชวิทยาลัย วิทยาเขตล้านนา ๗) มหาวิทยาลัยการกีฬาแห่งชาติ วิทยาเขตเชียงใหม่ ๘) วิทยาลัยพยาบาลบรมราชชนนี ๙) วิทยาลัยนาฏศิลป์เชียงใหม่ สถาบันบัณฑิตพัฒนศิลป์ และมีสถาบันการศึกษาระดับอุดมศึกษาเอกชน จำนวน ๓ แห่ง ๑) มหาวิทยาลัยพายัพ ๒) มหาวิทยาลัยนอร์ท-เชียงใหม่ ๓) มหาวิทยาลัยฟาร์อีสเทอร์น

โดยมีครู/อาจารย์ รวมทั้งสิ้น ๔๒,๒๘๔ คน และมีจำนวนนักเรียน/นักศึกษารวมทั้งสิ้น ๔๒๙,๓๙๔ คน ซึ่งหากเทียบอัตราส่วนระหว่างครู/นักเรียน/นักศึกษา เป็น ๑ : ๑๐ รายละเอียด ดังนี้ ตารางที่ ๙ จำนวนสถานศึกษา ครู/อาจารย์ นักเรียน/นักศึกษา ปีการศึกษา ๒๕๖๕

ประเภทการจัดการศึกษา	สถานศึกษา (แห่ง)	ครู/อาจารย์ (คน)	นักเรียน (คน)
๑.ขั้นพื้นฐาน	๑,๖๑๐	๒๑,๘๐๑	๓๑๙,๕๑๔
๒.อาชีวศึกษา	๑๗	๘๐๐	๒๓,๙๕๘
๓.อุดมศึกษา	๑๒	๑๙,๖๘๓	๘๕,๙๒๒
รวม	๑,๖๓๙	๔๒,๒๘๔	๔๒๙,๓๙๔

ที่มา : สำนักงานศึกษาธิการจังหวัดเชียงใหม่ ปีการศึกษา ๒๕๖๕

#### ๑.๓.๒ ข้อมูลด้านศาสนา

ประชากรในจังหวัดเชียงใหม่ นับถือศาสนาพุทธร้อยละ ๙๑.๘ ศาสนาคริสต์ร้อยละ ๕.๖ ศาสนาอิสลามร้อยละ ๑.๑๗ ศาสนาฮินดูและลัทธิขัณฑ์ร้อยละ ๐.๐๒ และอื่น ๆ ร้อยละ ๑.๔๑

#### ๑.๓.๓ ข้อมูลด้านวัฒนธรรม

##### (๑) แหล่งเรียนรู้ของจังหวัด

จังหวัดเชียงใหม่ มีแหล่งเรียนรู้ทางวัฒนธรรมของจังหวัด ประกอบด้วย พิพิธภัณฑ์ หอสมุด หอจดหมายเหตุ ศูนย์วัฒนธรรมและแหล่งเรียนรู้ทางวัฒนธรรมอื่นๆ ที่สำคัญได้แก่ ตารางที่ ๑๐ แสดงข้อมูลแหล่งเรียนรู้ของจังหวัดเชียงใหม่

ที่	แหล่งเรียนรู้	จำนวน (แห่ง)
๑	พิพิธภัณฑ์สถานแห่งชาติ	๑
๒	พิพิธภัณฑ์ชุมชน	๘๕
๓	หอสมุดแห่งชาติ	๑
๔	หอจดหมายเหตุแห่งชาติ	๑
๕	หอศิลปวัฒนธรรมเมืองเชียงใหม่	๑
๖	หอศิลปวัฒนธรรมมหาวิทยาลัยเชียงใหม่	๑
๗	ศูนย์วัฒนธรรมเฉลิมราช	๒
๘	ชุมชนคุณธรรม	๔๗๖
๙	องค์กรคุณธรรม	๒๔๘
๑๐	อำเภอคุณธรรม	๒๕
๑๑	จังหวัดคุณธรรม	๑
๑๒	วัด	*๑,๔๘๖
๑๓	โบสถ์คริสต์	๙๖๘
๑๔	มัสยิด (ที่ขึ้นทะเบียนกับกรมการปกครอง ๑๔ แห่ง /ไม่ขึ้นทะเบียน ๓ แห่ง)	๑๗
๑๕	อื่น ๆ (โบสถ์พราหมณ์-ฮินดู ๑ แห่ง และซิกข์ ๒ แห่ง)	๓
๑๖	ศูนย์การเรียนรู้การขับเคลื่อนเมือง	๑๒
๑๗	ศูนย์ศึกษาพระพุทธศาสนาวันอาทิตย์	๑๕๓
๑๘	แหล่งเรียนรู้ทางวัฒนธรรม ,ห้องสมุดชุมชน (บ้านหนังสือชุมชนบ้านหลวง , ห้องสมุดพื้นบ้านย่านเวียงใหม่)	๒
๑๙	ลานธรรม ลานวิถีไทย	๖๔

ที่	แหล่งเรียนรู้	จำนวน (แห่ง)
๒๐	ศูนย์วัฒนธรรมจังหวัด	๑
๒๑	ศูนย์วัฒนธรรมอำเภอ	๓
๒๒	ศูนย์วัฒนธรรมตำบล (ศูนย์สายใยชุมชน)	๖๖
๒๓	ศูนย์เฝ้าระวังทางวัฒนธรรมในสถานศึกษา	๒๕๐
๒๔	ศูนย์วัฒนธรรมในสถานศึกษา	๕๔
๒๕	สถาบันอุดมศึกษา	๑๒
๒๖	โบราณสถานที่ขึ้นทะเบียนกับกรมศิลปากร	๑๐๙
รวม		๔,๐๔๒

ที่มา : สำนักงานวัฒนธรรมจังหวัดเชียงใหม่ ข้อมูล ณ เดือนกันยายน ๒๕๖๕

\* จำนวนวัด สำนักงานพระพุทธศาสนาจังหวัดเชียงใหม่ ข้อมูล ณ เดือนกันยายน ๒๕๖๕

(๒) ขนบธรรมเนียมประเพณีสำคัญของจังหวัด

จังหวัดเชียงใหม่ มีขนบธรรมเนียมประเพณีที่สำคัญของจังหวัด อาทิ ประเพณีปอยหลวง ประเพณีปีใหม่เมือง ดังนี้

ตารางที่ ๑๑ ปฏิทินการจัดกิจกรรมประเพณีของจังหวัด

เดือน	กิจกรรม / สถานที่จัดงานตำบล อำเภอ
มกราคม	ประเพณีตานหลวงหิงไฟพระเจ้า / วัดป่ายางหลวงหรือวัดป่าแดด อ.แม่แจ่ม / อ.ดอยหล่อ ประเพณีทานข้าวใหม่หิงไฟพระเจ้า / อ.หางดง / อ.เวียงแหง / อ.แม่ฮอด ประเพณีตานข้าวใหม่,เผาไม้จี้ / เทศบาลต.อมก๋อย อ.อมก๋อย / อ.ดอยเต่า เทศกาลร่มบ่อสร้างและหัตถกรรมสันกำแพง / หมู่บ้านบ่อสร้าง อ.สันกำแพง ประเพณีกินวอ / อ.พร้าว / อ.แม่ฮาด / อ.ไชยปราการ / เวียงแหง ประเพณีทานข้าวใหม่ (วันพระ) / อ.แม่วัง / อ.แม่ฮาด / อ.ไชยปราการ ประเพณีเดียวขึ้นดอย สรงน้ำพระพุทธบาทสี่รอย / วัดพระพุทธบาทสี่รอย อ.แม่วัง วันกองทัพไทย พระนเรศวร / ส่วนราชการอปท.อ.เชียงดาว งานฤดูหนาว งานโอท็อปเมืองเชียงใหม่ / อ.เมืองเชียงใหม่
กุมภาพันธ์	ประเพณีซ่อมแซมศาลเจ้า (เฮ้อยี่ปา) / บ้านลือซอแม่แต อ.เวียงแหง มหัศจรรย์ล้านนา เมืองกระดาศาบ้านต้นเปา / บ้านต้นเปา อ.สันกำแพง งานบุญวันมาฆบูชา / จ.เชียงใหม่ มหกรรมไม้ดอกไม้ประดับเชียงใหม่ / สวนสาธารณะหนองบวกหาด อ.เมืองเชียงใหม่ เทศกาลงานสตรีโบริและของดีอ.สะเมิง / อ.สะเมิง ประเพณีสรงน้ำพระธาตุม่อนเปี้ยะ / อ.สะเมิง ประเพณีสรงน้ำพระธาตุวัดรัตนวราราม / วัดรัตนวราราม อ.ฮอด ประเพณีใส่บาตรข้าวสาวและเวียนเทียน / อ.แม่วัง งานตั้ง(ธรรม)หลวง,งานปอยหลวง / อ.ฝาง ประเพณียกย่องเจ้าครูหมอไทย / สภาวัฒนธรรมอ.แม่ฮาด ประเพณีสรงน้ำและไหว้สาปาระมีพระบรมธาตุเจ้าดอยแก้ว / อ.ดอยเต่า งานมหกรรมผ้าตีนจกและผลิตภัณฑ์ชนเผ่าแม่แจ่ม / อ.แม่แจ่ม

เดือน	กิจกรรม / สถานที่จัดงานตำบล อำเภอ
มีนาคม	ประเพณีปอยหลวง, ปอยน้อย, /จังหวัดเชียงใหม่ ประเพณีสงกรานต์พระบรมธาตุแสนไห /อ.เวียงแหง ประเพณีสงกรานต์พระธาตุ /อ.ฝาง ประเพณีหกเป้ง /อ.ไชยปราการ กิจกรรม“สืบสานงานศิลป์แผ่นดินล้านนาถ่ายทอดภูมิปัญญาด้วยการฟ้อนเล็บ”/ วัดศิลาณิมิต อ.ฮอด งานประเพณีแห่ธงสรงน้ำพระธาตุวัดป่าเจดีย์เหลี่ยม / อ.สันป่าตอง
เมษายน	ประเพณีปีใหม่เมือง, ประเพณีสืบชะตาบ้าน /จังหวัดเชียงใหม่ ประเพณีปอยส่างลอง /อำเภอเมืองเชียงใหม่ งานสืบสานตำนานนาโหล /อำเภอดอยสะเก็ด พิธีสักการะกู่เจ้าหลวงเชียงใหม่ /อำเภอเมืองเชียงใหม่ ประเพณีแห่ไม้ค้ำโพธิ์/อำเภอจอมทอง /วัดศรีดงเย็น อ.ไชยปราการ /อ.ฮอด พิธีสืบชะตาดันยางนา / อ.สารภี ประเพณีไหว้สาเจ้าแม่มะลิกา /อ.แม่สาย
พฤษภาคม	ประเพณีวันวิสาขบูชา/จังหวัดเชียงใหม่ ประเพณีเดินขึ้นดอยสุเทพ /ลานครูบาศรีวิชัย-วัดพระธาตุดอยสุเทพ ประเพณีไหว้พระธาตุ /จังหวัดเชียงใหม่ ประเพณีแห่ยมสดรดถวายต้นพระศรีมหาโพธิ์ ถวายดอกบัวพระเกศาธาตุ /วัดพระธาตุดอยสะเก็ด อ.ดอยสะเก็ด ประเพณีสงกรานต์พระธาตุวัดท่าข้ามใต้ /วัดท่าข้ามใต้ อ.ฮอด ประเพณีสงกรานต์พระพุทธรูป วัดพระบาทตะเภา /อำเภอเมืองเชียงใหม่ ประเพณีเลี้ยงผีเสื้อบ้าน/จังหวัดเชียงใหม่ ไหว้อนุสาวรีย์พระเจ้าฝาง-พระนางสามผิว /วัด,ท้องถิ่น,สภาวัฒนธรรม อ.ฝาง ประเพณีสงกรานต์พระธาตุวัดศิลาณิมิต /วัดศิลาณิมิต อ.ฮอด ประเพณีเข้าอินทิล / วัดสะตือเมือง อ.เมืองเชียงใหม่
มิถุนายน	ประเพณีสงกรานต์พระนอนขอนม่วงและประเพณีจิบอกไฟ/ วันพระนอนขอนม่วง อ.แม่ริม ประเพณีใส่ขันดอกอินทิล /วัดเจดีย์หลวงวรวิหาร อำเภอเมืองเชียงใหม่ ประเพณีบูชาเสาอินทิล /วัดกลางเวียง อ.พร้าว ประเพณีสืบชะตาเมือง /ประตูเมือง ๕ ประตูและ สี่แย่งเวียง อำเภอเมืองเชียงใหม่ ประเพณีเลี้ยงผี/จังหวัดเชียงใหม่ งานไหว้พระธาตุ /วัด,ท้องถิ่น,สภาวัฒนธรรม อ.ฝาง ประเพณีสงกรานต์พระธาตุ /อ.ไชยปราการ พิธีสงกรานต์พระราชนางงานประเพณีสงกรานต์พระบรมธาตุเจ้าจอมทอง /วัดพระธาตุศรีจอมทองวรวิหาร อ.จอมทอง
กรกฎาคม	ประเพณีวันเข้าพรรษา, อาสาฬหบูชา, ประเพณีคนเฒ่าเข้าวัดจำศีล /จังหวัดเชียงใหม่ สู่ขวัญควาย / อ.หางดง ประเพณีสงกรานต์พระเจ้าแสนทอง /เทศบาลต.อมก๋อย อ.อมก๋อย ประเพณีแห่พระเจ้าเข้าเมือง /วัดพระเจ้าล้านทอง อ.พร้าว

เดือน	กิจกรรม / สถานที่จัดงานตำบล อำเภอ
สิงหาคม	งานวันแม่แห่งชาติประจำชุมชน/หมู่บ้าน/จังหวัดเชียงใหม่ ประเพณีกินข้าวใหม่หรือจำลือจาเลอ(ลือขอ) /อ.เวียงแหง
กันยายน	ประเพณีปูพเพตพลี /จังหวัดเชียงใหม่ ประเพณีตานปอยเตียนปอยออกหว่า /วัดหมอกจ๋าม อ.แม่ฮาด ประเพณี ๑๒ เบ็งล้านนา ประเพณีถวายสลากภัต /อ.ดอยหล่อ ประเพณีตานก๋วยสลาก (สลากภัต) /อ.แม่แตง /อ.ฝาง /อ.ไชยปราการ
ตุลาคม	ประเพณีทานก๋วยสลาก, ประเพณีออกพรรษา, ประเพณีใส่บาตรเทโว, ประเพณีทานผ้ากฐิน, ประเพณีวันออกพรรษา, เบ็งปู้ด (ตักบาตรเทียงคีน) /จังหวัดเชียงใหม่ ประเพณีจุลกฐิน /วัดป่าแดด อ.แม่แจ่ม ประเพณีปอยออกหว่า /วัดจำลอง อ.แม่แตง ชนกวาง /อ.ดอยหล่อ ประเพณีพาราลงเมือง (งานปอยเหลนสิบเอ็ด) อ.เวียงแหง
พฤศจิกายน	ประเพณีเดือนยี่เป็ง /จังหวัดเชียงใหม่ งานแอ่วเฮือน เยือนพญา /สำนักส่งเสริมศิลปวัฒนธรรมมหาวิทยาลัยเชียงใหม่ ประเพณีตั้งธรรมหลวง(งานสืบชะตาหลวงและเทศน์มหาชาติแบบพื้นเมือง) อ.สันทราย งานประเพณีไหว้สาพระเจ้าอินทวิชยานนท์ / พระสถูปพระเจ้าอินทวิชยานนท์ ดอยอินทนนท์ อ.จอมทอง
ธันวาคม	งานวันพ่อแห่งชาติประจำชุมชน/หมู่บ้าน, ประเพณีเข้าโสสานกรรม /จังหวัดเชียงใหม่ เทศน์มหาชาติ /อ.แม่ออน สวดมนต์ข้ามปี ปฏิบัติธรรม ประเพณีปีใหม่ / จ.เชียงใหม่ ประเพณีสงกรานต์ต๋อยแก้ว /เทศบาลต.อมก๋อย อ.อมก๋อย ไหว้สาพระมีพระราชชายาเจ้าดารารัศมี /พิพิธภัณฑสถานเจ้าดารารัศมี อ.แม่ริม ฮ้องขวัญข้าว /อ.ฝาง เทศกาลหนาวนี้ที่เมืองแกน /ต.เมืองแกน อ.แม่แตง

ที่มา : สำนักงานวัฒนธรรมจังหวัดเชียงใหม่ ข้อมูล ณ เดือน กันยายน ๒๕๖๕

(๓) เอกลักษณ์ทางวัฒนธรรมประเพณีที่สำคัญและมีชื่อเสียงของจังหวัดเชียงใหม่

#### ด้านหัตถกรรม/ช่างฝีมือ

ตารางที่ ๑๒ แสดงรายการด้านหัตถกรรม/ช่างฝีมือ

ที่	รายการ	สถานที่ (ตำบล/อำเภอ)
๑	หัตถกรรมไม้ขัด	ต.ท่าศาลา อ.เมืองเชียงใหม่
๒	เครื่องเงิน	ต.หายยา อ.เมืองเชียงใหม่
๓	การดองลายกระดาศ	ต.แม่สา อ.แม่ริม
๔	หัตถกรรมผ้าใยกล้วย	ต.ห้วยทราย อ.แม่ริม
๕	ลูกประคบ	ต.แม่สา อ.แม่ริม
๖	การดุนโลหะ	ต.สันทรายน้อย อ.สันทราย
๗	สักการะลานนา	ต.สันทรายน้อย อ.สันทราย
๘	โคมล้านนา	ต.สันนาเม้ง อ.สันทราย

ที่	รายการ	สถานที่ (ตำบล/อำเภอ)
๙	จักสานเสื่ออ่อน	ต.หนองแก้ว อ.หางดง
๑๐	การแกะสลักไม้	ต.ขุนตง อ.หางดง , ต.บ้านแม อ.สันป่าตอง
๑๑	เครื่องปั้นดินเผา	ต.เหมืองกุง อ.หางดง
๑๒	การทอผ้า ผ้าสันทันกำแพง	ต.สันกำแพง อ.สันกำแพง
๑๓	การตีแผ่นแร่	ต.สันกำแพง อ.สันกำแพง
๑๔	การทอผ้ากี่เอว	ต.สันกำแพง อ.สันกำแพง
๑๕	การทำหมวกกะโล่จากกระดาดสา	ต.สันกำแพง อ.สันกำแพง
๑๖	การทำกระดาดสา	ต.ต้นเปา อ.สันกำแพง
๑๗	เตาอังโล่	ต.ยางเนิ้ง อ.สันกำแพง
๑๘	การตีมีด	ต.ทุ่งสะโตก อ.สันป่าตอง , ต.มะลิกา อ.แม่เมาะ
๑๙	ย่ามกระเหรียง	ต.เวียงแหง อ.เวียงแหง
๒๐	การทำไม้กวาดทางมะพร้าว	ต.ยางคราม อ.ดอยหล่อ
๒๑	การทำฉัตรและสัปทน	ต.ดอยหล่อ อ.ดอยหล่อ
๒๒	หัตถกรรมน้ำตั้นบ้านสลาแดง	ต.บ้านกาด อ.แม่เมาะ
๒๓	การทำผางประทีป	ต.บ้านกาด อ.แม่เมาะ , ต.หางดง อ.ฮอด
๒๔	จ้องแดง	ต.ดอนเปา อ.แม่เมาะ
๒๕	เครื่องเงินบ้านกาด	ต.บ้านกาด อ.แม่เมาะ
๒๖	การทำตุ๊ก	ต.หางดง อ.ฮอด , ต.เชียงดาว อ.เชียงดาว
๒๗	หัตถกรรมจักสานไม้ไผ่	ต.หางดง อ.ฮอด , ต.เวียง อ.ฝาง
๒๘	ผ้าทอไทใหญ่	ต.เวียงแหง อ.เวียงแหง
๒๙	ผ้าตีนจกดอยเต่า (ลายน้ำท่วม)	ต.ท่าเตื่อ อ.ดอยเต่า
๓๐	ผ้าจก	ต.ช่างเคิ่ง อ.แม่แจ่ม
๓๑	ปิ่นปักผมเมืองแจ่ม	ต.ท่าผา อ.แม่แจ่ม
๓๒	กำยัดตีนช้าง	ต.สันมหาพน อ.แม่แตง

### ด้านอาหาร

ตารางที่ ๑๓ แสดงรายการด้านอาหาร

ที่	รายการ	สถานที่ (ตำบล/อำเภอ)
๑	ข้าวแตน	ต.สันทรายหลวง อ.สันทราย
๒	น้ำพริกควัทราย	ต.เปียงหลวง/ต.เมืองแหง อ.เวียงแหง
๓	น้ำพริกโยะ	ต.ช่างเคิ่ง อ.แม่แจ่ม
๔	น้ำเมี่ยง	ต.ออนเหนือ อ.แม่ออน
๕	ถั่วเน่าเค็ม	ต.เวียง อ.ฝาง และ ต.เวียง อ.พร้าว
๖	น้ำปูและถั่วเน่าเมอะ	ต.ท่าผา /ต.ช่างเคิ่ง อ.แม่แจ่ม
๗	เส้นขนมจีน	ต.แม่ก๊า อ.สันป่าตอง
๘	แกงข้าวเปลือกัวะ	ต.ยางคราม อ.ดอยหล่อ
๙	จิ้นส้ม	ต.บ้านกาด อ.แม่เมาะ
๑๐	ปลาส้ม	ต.หางดง อ.ฮอด

ที่	รายการ	สถานที่ (ตำบล/อำเภอ)
๑๑	ขนมวงน้ำอ้อย	ต.ขี้เหล็ก อ.แม่แตง
๑๒	น้ำอ้อย	ต.ป่าต๋ม อ.พร้าว
๑๓	ขนมจ็อก	ต.เมืองงาย อ.เชียงดาว
๑๔	แกงอ่อม	ต.เมืองงาย อ.เชียงดาว
๑๕	ข้าวเงี้ยว	ต.เชิงดอย อ.ดอยสะเก็ด
๑๖	เมตอซู	ต.บ้านจันทร์ อ.กัลยาณิวัฒนา
๑๗	ยำปลาสะวาด	ต.โป่งทุ่ง อ.ดอยเต่า
๑๘	ข้าวเปือย	ต.ช่างเคิ่ง อ.แม่แจ่ม
๑๙	ข้าวซอย	ทุกอำเภอในเชียงใหม่
๒๐	ข้าวซอยหน้อย	ต.ป่าป๋อง อ.ดอยสะเก็ด
๒๑	ขนมจีนน้ำเงี้ยว	ทุกอำเภอในเชียงใหม่
๒๒	ลาบ (หมู / เนื้อ)	ทุกอำเภอในเชียงใหม่
๒๓	ไส้ไบเมี่ยง	ต.มะลิกา อ.แม่อาย
๒๔	ลาบปลาท่าหลุก	ต.บ้านหลวง อ.จอมทอง

#### ด้านขนบธรรมเนียมประเพณี

ตารางที่ ๑๔ แสดงรายการด้านขนบธรรมเนียมประเพณี

ที่	รายการ	สถานที่
๑	ประเพณีตักบาตรเทโวโรหณะ	ทุกอำเภอในจังหวัดเชียงใหม่
๒	ประเพณีทอดกฐิน	ทุกอำเภอในจังหวัดเชียงใหม่
๓	ประเพณียี่เป็ง	ทุกอำเภอในจังหวัดเชียงใหม่
๔	ประเพณีการตั้งธรรมหลวง	ทุกอำเภอในจังหวัดเชียงใหม่
๕	ประเพณีตานข้าวใหม่	ทุกอำเภอในจังหวัดเชียงใหม่
๖	ประเพณีตานหัวหิงไฟพระเจ้า	ทุกอำเภอในจังหวัดเชียงใหม่
๗	ประเพณีปอยน้อย	ทุกอำเภอในจังหวัดเชียงใหม่
๘	ประเพณีปอยหลวง	ทุกอำเภอในจังหวัดเชียงใหม่
๙	ประเพณีปีใหม่เมือง (สงกรานต์)	ทุกอำเภอในจังหวัดเชียงใหม่
๑๐	ประเพณีสงกรานต์พระธาตุ	ทุกอำเภอในจังหวัดเชียงใหม่
๑๑	ประเพณีเดินขึ้นดอยสุเทพ	ต.สุเทพ อ.เมืองเชียงใหม่
๑๒	ประเพณีใส่ขันดอกอินทขิล	ต.เวียง อ.พร้าว ต.พระสิงห์ อ.เมืองเชียงใหม่
๑๓	ประเพณีทำบุญเสื่อบ้าน	ทุกอำเภอในจังหวัดเชียงใหม่
๑๔	ประเพณีเลี้ยงผีปู่ย่า	ทุกอำเภอในจังหวัดเชียงใหม่
๑๕	ประเพณีล่องสะเปา	ต.ฟ้าฮ่าม อ.เมืองเชียงใหม่
๑๖	ประเพณีสงกรานต์พระนอนขอนม่วง	ต.ดอนแก้ว อ.แม่ริม



ที่	รายการ	สถานที่
๑๗	ประเพณีสงกรานต์น้ำพระเจ้าแสนทอง	ต.อมก๋อย อ.อมก๋อย
๑๘	ประเพณีสงกรานต์พระศกูปพระนเรศวรมหาราชานุสรณ์	ต.เมืองงาย อ.เชียงดาว
๑๙	ประเพณีสงกรานต์พระเจดีย์ทันใจเทิดไถ้องคร้าชน	ต.แม่นาหวง อ.แม่เมาะ
๒๐	ประเพณีเดินขึ้นภู บูชาพรเจดีย์แก้ว	ต.ท่าตอน อ.แม่เมาะ
๒๑	ประเพณีกั๊ก (มัดมือปากเกอญอ)	ต.ออนเหนือ อ.แม่เมาะ
๒๒	ประเพณีไหว้สาเจ้ามีมะลิกา	ต.มะลิการ อ.แม่เมาะ
๒๓	ประเพณีแห่มนัสตราถวายเป็นพระศรีมหาโพธิ์	ต.เชิงดอย อ.ดอยสะเก็ด
๒๔	ประเพณีแห่หงส์ ธงตะขาบ	ต.แม่ก้า อ.สันป่าตอง
๒๕	ประเพณีทานทอด (ตานต้อด)	ต.มะขุนหวาน อ.สันป่าตอง
๒๖	ประเพณีแห่ไม้ค้ำโพธิ์	ทุกอำเภอในจังหวัดเชียงใหม่
๒๗	ประเพณีไหว้สาพระเจ้าอินทวิชยานนท์	ต.บ้านหลวง อ.จอมทอง
๒๘	ประเพณีเลี้ยงเจ้าพ่อหม่อน	ต.อมก๋อย อ.อมก๋อย
๒๙	ประเพณีแห่พระเจ้าเข้าเมือง	ต.น้ำแพร่ อ.พร้าว
๓๐	ประเพณีปีใหม่มชนเผ่าลีซอ	ต.ป่าต๋ม อ.พร้าว
๓๑	ประเพณีปีใหม่มเมืองบ้านงาแมง	ต.แม่สาบ อ.สะเมิง
๓๒	ประเพณีปอยส่างลอง	ต.เปียงหลวง อ.เวียงแหง
๓๓	ประเพณีการเลี้ยงครูซอ	ต.ยางคราม อ.ดอยหล่อ
๓๔	ประเพณีสืบทอดและบวชนันทยานา	ต.ยางเนิ้ง อ.สารภี
๓๕	ประเพณีทำบุญหลักเมืองเชียงใหม่-ลำพูน	ต.ยางเนิ้ง อ.สารภี
๓๖	ประเพณีไหว้เจ้าที่หอดง	ต.ท่าเตื่อ อ.ดอยเต่า

#### ด้านศิลปการแสดงทางวัฒนธรรม

ตารางที่ ๑๕ แสดงรายการด้านศิลปการแสดงทางวัฒนธรรม

ที่	รายการ	ตำบล
๑	การขับซอ	อ.พร้าว/อ.เชียงดาว/อ.แม่ริม/อ.ไชยปราการ/อ.แม่แตง /อ.เมืองเชียงใหม่/อ.สันป่าตอง/อ.สันทราย/อ.ดอยหล่อ/อ.ฝาง
๒	กลองสะบัดชัย	ต.สันพระเนตร อ.สันทราย ต.ฟ้าฮ่าม อ.เมืองเชียงใหม่ ต.ห้วยทราย อ.แม่ริม ต.น้ำแพร่ อ.หางดง
	กลองตี่โนง	ต.ฟ้าฮ่าม อ.เมืองเชียงใหม่
	เจิง	ต.เชิงดอย อ.ดอยสะเก็ด
๓	ฟ้อนกายลาย	ต.สะเมิงใต้ อ.สะเมิง
๔	การขับลื้อ	ต.ลวงเหนือ อ.ดอยสะเก็ด



ที่	รายการ	ตำบล
๕	ฟ่อนลื้อ	ต.लगเหนือ อ.ดอยสะเก็ด ต.ออนเหนือ อ.แม่ออน
๖	ฟ่อนเล็บ	ทุกอำเภอในจังหวัดเชียงใหม่
๗	ฟ่อนไทเขิน	ต.ออนกลาง อ.แม่ออน
๘	สล้อ ซึง	ทุกอำเภอในจังหวัดเชียงใหม่
๙	ลิเกไทใหญ่	ต.เปียงหลวง อ.เวียงแหง
๑๐	ฟ้อนนกกิ้งกะหड़ा (ก้านก ก้าโต)	ต.เปียงหลวง อ.เวียงแหง
๑๑	รำมอญ	ต.แม่ก้า อ.แม่ออน
๑๒	ตบมะผาบและเจิง	ต.สะเมิงใต้ อ.สะเมิง
๑๓	ซอพื้นเมือง	ต.แม่สาบ อ.สะเมิง
๑๔	การขับเพลงซอพื้นเมือง	ต.บ้านหลวง อ.จอมทอง
๑๕	ซอน้ำท่วมดอยเต่า	ต.ท่าเตื่อ อ.ดอยเต่า
๑๖	เจิงไผ่ลั่ว	ต.ท่าเตื่อ อ.ดอยเต่า
๑๗	การจ้อยประกอบดนตรีพื้นเมือง	ต.อมก๋อย อ.อมก๋อย
๑๘	การเป่าเขาควาย	ต.บ้านจันทร์ อ.กัลยาณิวัฒนา
๑๙	รำดาบ	ต.บ้านจันทร์ อ.กัลยาณิวัฒนา ต.เปียงหลวง อ.เวียงแหง
๒๐	รำนก รำโต	ต.บ้านด้อม อ.พร้าว
๒๑	ดนตรีพื้นบ้าน สล้อ ซอ ซึง	ต.หม้อ อ.แม่อาว

ที่มา : สำนักงานวัฒนธรรมจังหวัดเชียงใหม่ ข้อมูล ณ เดือน กันยายน ๒๕๖๕

#### ๑.๓.๔ การสาธารณสุข

จังหวัดเชียงใหม่มีสถานบริการด้านสาธารณสุขประเภทที่มีเตียงรับผู้ป่วยไว้ค้างคืนจำนวน ๔๙ แห่ง จำนวน ๔,๙๙๙ เตียง จำแนก เป็นประเภทบริการทั่วไป จำนวน ๔๑ แห่ง ประเภทบริการเฉพาะโรค จำนวน ๘ แห่ง ในจำนวนนี้เป็นสถานบริการสาธารณสุขแยกตามสังกัด ได้แก่ สังกัดสำนักงานปลัดกระทรวงสาธารณสุข ๒๕ แห่ง นอกสังกัดสำนักงานปลัดกระทรวงสาธารณสุข ๕ แห่ง สังกัดกระทรวงอื่นๆ ๔ แห่ง และสังกัดเอกชน ๑๕ แห่ง ดังนี้

ตารางที่ ๑๖ สถานบริการด้านสาธารณสุขจำแนกตามสังกัด

ที่	สังกัด	จำนวน (แห่ง)	เตียง
๑	สำนักงานปลัดกระทรวงสาธารณสุข	๒๕	๒,๒๘๐
๒	นอกสำนักงานปลัดกระทรวงสาธารณสุข	๕	๙๙๙
๓	สังกัดกระทรวงอื่นๆ	๔	๑,๑๓๒
๔	เอกชน	๑๕	๑,๖๖๙
รวม		๔๙	๖,๐๘๐

ที่มา : สำนักงานสาธารณสุขจังหวัดเชียงใหม่ ข้อมูล ณ เดือนพฤษภาคม ๒๕๖๖

จังหวัดเชียงใหม่มีสถานบริการประเภทไม่มีเตียงรับผู้ป่วยไว้ค้างคืน เป็นสถานพยาบาลประจำตำบลสังกัดกระทรวงสาธารณสุข หรือองค์กรปกครองส่วนท้องถิ่น มีขีดความสามารถระดับปฐมภูมิ (Primary Care) แยกประเภท ดังนี้

- |  |          |
|--|----------|
| ๑) โรงพยาบาลส่งเสริมสุขภาพตำบล                   | ๒๐๖ แห่ง |
| ๒) โรงพยาบาลส่งเสริมสุขภาพตำบล (ถ่ายโอนให้ อปท.) | ๖๗ แห่ง  |

ตารางที่ ๑๗ บุคลากรด้านสาธารณสุข จำแนกตามวิชาชีพ

บุคลากร สาธารณสุข	สังกัดสำนักงาน ปลัดกระทรวง สาธารณสุข	อัตราส่วน ต่อ ประชากร	โรงพยาบาลรัฐ นอกสังกัด สำนักงาน ปลัดกระทรวง สาธารณสุข	โรงพยาบาล เอกชน	รวม	อัตราส่วน ต่อ ประชากร
แพทย์	๕๙๓	๑:๓,๐๐๑	๑๓๗	๓๘๐	๑,๑๑๐	๑:๑,๖๐๓
ทันตแพทย์	๓๑๖	๑:๑๐,๔๐๗	๑๖๑	๑๙	๓๕๑	๑:๕,๐๗๐
เภสัชกร	๒๘๓	๑:๖,๔๙๕	๑๐๔	๑๖๙	๕๕๖	๑:๓,๒๐๑
พยาบาล วิชาชีพ	๓,๒๕๒	๑:๕๖๑	๑,๓๗๙	๑,๔๔๖	๖,๐๕๓	๑:๒๙๔

ที่มา : สำนักงานสาธารณสุขจังหวัดเชียงใหม่ ณ เดือนพฤษภาคม ๒๕๖๖

#### ๑.๔ ข้อมูลโครงสร้างพื้นฐานและสาธารณูปโภค

##### ๑.๔.๑ การคมนาคม

##### ๑) การคมนาคมทางบก

##### - รถโดยสารสาธารณะ

จังหวัดเชียงใหม่มีบริการรถโดยสารสาธารณะในหลายรูปแบบด้วยกัน อาทิเช่น รถโดยสารประจำทาง รถแท็กซี่มอเตอร์ รถจักรยานยนต์สาธารณะ รถยนต์รับจ้างสามล้อ รถโดยสารสองแถว รวมทั้งมีสถานที่ขนส่งผู้โดยสารจังหวัดเชียงใหม่ ๓ แห่ง ที่อยู่ในการกำกับดูแลของสำนักงานขนส่งจังหวัดเชียงใหม่ ซึ่งสรุปรายละเอียดได้ดังนี้

๑) สถานีขนส่งผู้โดยสารจังหวัดเชียงใหม่ มีจำนวน ๓ แห่ง ประกอบด้วย สถานีขนส่งผู้โดยสารจังหวัดเชียงใหม่ แห่งที่ ๑ (ช้างเผือก) ให้บริการรถโดยสารประจำทางในเส้นทางระหว่างอำเภอและสถานที่ขนส่งผู้โดยสารจังหวัดเชียงใหม่ แห่งที่ ๒ และแห่งที่ ๓ ให้บริการรถโดยสารประจำทางในเส้นทางระหว่างจังหวัด

๒) รถโดยสารประจำทางที่ให้บริการในเส้นทางระหว่างจังหวัด

๒.๑ รถโดยสารประจำทางที่ให้บริการเดินรถระหว่างจังหวัด ในเส้นทางหมวด ๒ กล่าวคือ เส้นทางที่มีต้นทางที่กรุงเทพฯ ให้บริการไปยังจังหวัดเชียงใหม่ ซึ่งรถที่ให้บริการทั้งหมดเป็นรถโดยสารปรับอากาศให้บริการใน ๓ เส้นทาง โดยมีเส้นทางดังนี้

ตารางที่ ๑๘ รถโดยสารประจำทางที่ให้บริการเดินรถระหว่างจังหวัด ในเส้นทางหมวด ๒

หมวด	สายที่	ชื่อเส้นทาง	จำนวนรถ
๒	๑๓	กรุงเทพฯ – บ้านท่าตอน	๑๘
	๑๘	กรุงเทพฯ – เชียงใหม่ (ข)	๑๗๔
	๙๖๔	กรุงเทพฯ – ดอยเต่า – จอมทอง	๔

๒.๒ รถโดยสารประจำทางที่ให้บริการเดินรถระหว่างจังหวัด ในเส้นทางหมวด ๓ กล่าวคือ เส้นทางเดินรถระหว่างจังหวัดที่ต้นทาง/ปลายทางไม่ใช่กรุงเทพฯ เช่น เชียงใหม่ – ลำปาง เชียงใหม่ – แพร่ เป็นต้น ซึ่งรถที่ให้บริการส่วนใหญ่เป็นรถโดยสารปรับอากาศ ยกเว้นเส้นทางที่มีระยะทางสั้น ใช้เวลาเดินทางไม่นาน รถที่ให้บริการเป็นรถโดยสารธรรมดา เช่น รถสองแถว รถบัสพัดลม เป็นต้น โดยมีเส้นทางทั้งสิ้น ๓๙ เส้นทาง ดังนี้

ตารางที่ ๑๙ รถโดยสารประจำทางที่ให้บริการเดินรถระหว่างจังหวัด ในเส้นทางหมวด ๓

หมวด	สายที่	ชื่อเส้นทาง	จำนวนรถ
๓	๑๑๓	เชียงใหม่ – พะเยา – น่าน	๔
	๑๓๒	พิษณุโลก – เชียงใหม่	๑๒
	๑๔๘	เชียงใหม่ – เชียงราย	๒
	๑๔๙	เชียงใหม่ – แม่สาย	๒
	๑๕๐	เชียงใหม่ – สามเหลี่ยมทองคำ (ก)	๒
	๑๕๑	ปาย – บ้านวัดจันทร์	๓
	๑๕๒	ลำปาง – เชียงใหม่	๑๗
	๑๕๕	พิษณุโลก – เชียงใหม่ (ข)	๑๘
	๑๖๖	เชียงใหม่ – สามเหลี่ยมทองคำ	๓๑
	๑๖๙	เชียงใหม่ – หุ้งช้าง	๒๐
	๑๗๐	เชียงใหม่ – แม่ฮ่องสอน	๑๓
	๑๗๕	เชียงใหม่ – ขอนแก่น	๒๕
	๑๘๑	เชียงใหม่ – ลำพูน (ก)	๗๙
	๑๙๘	เชียงใหม่ – พะเยา	๖
	๕๘๗	อุบลราชธานี – เชียงใหม่	๑๗
	๖๑๒	เชียงใหม่ – ปาย – แม่ฮ่องสอน	๓๗
	๖๑๙	เชียงใหม่ – แม่สาย	๑๓
	๖๒๓	พิษณุโลก – เชียงใหม่ (ค)	๕
	๖๒๕	เชียงใหม่ – ลี้	๑๑๐
	๖๓๓	เชียงใหม่ – ขอนแก่น (ข)	๗
	๖๓๕	เชียงใหม่ – นครราชสีมา	๒๖
	๖๓๖	เชียงใหม่ – หนองคาย	๖
	๖๓๙	บ้านท่าตอน – บ้านแม่สลอง	๑๑
	๖๕๘	เชียงใหม่ – บ้านธิ	๔
	๖๕๙	เชียงใหม่ – ระยอง	๒๖
	๖๖๖	เชียงใหม่ – ฮอด – หุ้งหัวช้าง	๓
	๖๗๑	เชียงใหม่ – เชียงของ	๙
	๖๗๕	เชียงราย – ฝาง	๑๒
	๖๗๖	แม่สาย – ฝาง	๒
	๖๘๓	เชียงใหม่ – ฮอด – ลี้	๒
	๖๙๒	จอมทอง – ขุนยวม	๔
	๖๙๖	เชียงใหม่ – ลำพูน (ค)	๕๐

หมวด	สายที่	ชื่อเส้นทาง	จำนวนรถ
	๖๙๘	เชียงใหม่ – โรงวัว – หนองเกิด	๒๗
	๘๗๑	เชียงใหม่ – หัวหิน	๕
	๘๗๔	เชียงใหม่ – ขอนแก่น – อุบลราชธานี	๑๒
	๘๗๕	เชียงใหม่ – กาญจนบุรี	๘
	๘๗๖	เชียงใหม่ – นครพนม	๑๐
	๗๗๙	ภูเก็ต – เชียงใหม่	๖
	๖๗๒	แม่สาย – พะเยา – แม่สอ (เชียงใหม่ – แม่สอ)	๕

๓) รถโดยสารสาธารณะที่ให้บริการในเขตเมืองเชียงใหม่

๓.๑ รถโดยสารประจำทางที่ใช้บริการในเส้นทางภายในเขตเมืองเชียงใหม่ (หมวด ๑) รถที่นำมาให้บริการเป็นรถโดยสารปรับอากาศทั้งหมด ปัจจุบันมีรถโดยสารประจำหมวด ๑ จังหวัดเชียงใหม่ให้บริการใน ๔ เส้นทาง ดังนี้

ตารางที่ ๒๐ รถโดยสารประจำทางที่ใช้บริการในเส้นทางภายในเขตเมืองเชียงใหม่ (หมวด ๑)

หมวด	สายที่	ชื่อเส้นทาง	จำนวนรถ
๑	๖	รอบเมืองเชียงใหม่ (วนซ้าย,วนขวา)	๑
(เส้นทาง	๑๖	ท่าอากาศยานนานาชาติเชียงใหม่-ตลาดไนท์บาซาร์	๑๐
เดินรถใน	๒๒	สวนสัตว์เชียงใหม่-ตลาดวโรรส-ห้างเซ็นทรัลเฟสติวัลเชียงใหม่	๕
เขตเมือง)	๒๔	ท่าอากาศยานนานาชาติเชียงใหม่-ถนนนิมมานเหมินท์-ประตูท่าแพ	๕

๓.๒ รถโดยสารไม่ประจำทาง (รถสองแถว) ของสหกรณ์นครลานนาเดินรถ จำกัด ให้บริการภายในเมืองเชียงใหม่ไม่เกินวงแหวนรอบสอง จำนวน ๒,๐๕๕ คัน โดยให้บริการใน ๒ ลักษณะ ได้แก่ วิ่งวนเมืองโดยกำหนดอัตราค่าโดยสารไม่เกิน ๓๐บาท/คน และจ้างเหมาโดยกำหนดอัตราค่าโดยสารไม่เกิน ๒๐๐บาท/เที่ยว

๔) รถโดยสารประจำทางที่ให้บริการในเส้นทางระหว่างประเทศ มีจำนวน ๑ เส้นทาง ได้แก่ สายที่ ๘ เชียงใหม่ – เชียงราย – บ่อแก้ว – หลวงน้ำทา – อุดมชัย – หลวงพระบาง ให้บริการวันละ ๒ เที่ยว (ไป ๑ เที่ยว และกลับ ๑ เที่ยว)

๕) รถโดยสารสาธารณะที่ให้บริการระหว่างอำเภอ มีรถโดยสารประจำทางในเส้นทางหมวด ๔ ให้บริการใน ๒๙ เส้นทาง และรถที่ให้บริการส่วนใหญ่เป็นรถโดยสารสองแถว รถโดยสารธรรมดาไม่มีเครื่องปรับอากาศ นอกจากนั้นเป็นรถปรับอากาศและรถตู้มาให้บริการ โดยมีเส้นทางดังนี้

ตารางที่ ๒๑ รถโดยสารสาธารณะที่ให้บริการระหว่างอำเภอ (หมวด ๔)

หมวด	สายที่	ชื่อเส้นทาง	จำนวนรถ
๔	๑๒๓๔ ข	เชียงใหม่-รั่มหลวง	๗๘
(เส้นทาง	๒๔๒๗	ฝาง-บ้านผาหงษ์-พร้าว	๔๗
เดินรถ	๒๔๓๔	เชียงดาว-ไชยปราการ	๕๗
ระหว่าง	๒๔๒๙	จอมทอง-ดอยอินทนนท์	๔๐
อำเภอ)	๒๓๑๔	เชียงใหม่-เปียงหลวง-บ้านหลักแต่ง (หลักเขตแดนไทย)	๙
	๒๔๒๘	เชียงใหม่-บ้านวัดจันทร์	๑๔๑
	๒๕๕๑	ฝาง-บ้านท่าตอน	๔๘
	๒๕๕๒	เชียงใหม่-ดอยสะเก็ด	๙๘

หมวด	สายที่	ชื่อเส้นทาง	จำนวนรถ
	๒๕๕๓	เชียงใหม่-บ้านแท่นคำ	๒๑๑
	๒๕๕๕	ฮอด-บ้านแม่นาจร	๑๘
	๒๕๕๖	เชียงใหม่-ดอยนางแก้ว	๒๑
	๒๕๕๘	ฝาง-บ้านแม่สลัก	๑๙
	๒๕๖๑	ฝาง-เขื่อนพลังงานไฟฟ้าแม่น้ำแม่มาว-บ้านคุ้ม (อ่างช้าง)	๑๗
	๒๕๕๔	ฮอด-ดอยเต่า-บ้านกองวะ	๕
	๒๕๕๗	บ้านท่าตอน-บ้านห้วยหลุ	๔
	๒๕๘๖	เชียงใหม่-สันกำแพง-บ้านโป่งกุ่ม	๑๐๙
	๒๕๘๗	เชียงใหม่-บ้านเป้า	๖๗
	๒๕๘๘	บ้านแม่มาลัย-บ้านสบก่าย	๒
	๒๕๒๔	เชียงใหม่-บ้านถวาย-อำเภอสารภี	๖
๒๒๐๑ ก		เชียงใหม่-พร้าว (ใต้)	๑๑
๒๒๒๐		ฮอด-อมก๋อย-บ้านแม่ตื่น	๑๙
๒๒๘๔		ฝาง-บ้านคุ้ม	๔๘
๒๒๘๓		เวียงแหง-บ้านจอง-บ้านเมืองนะ	๒
๒๓๔๕		เชียงใหม่-น้ำพุร้อนสันกำแพง	๓
๑๒๓๑ ก		เชียงใหม่-ท่าตอน	๗๑
๑๒๓๒ ก		เชียงใหม่-ฮอด-ดอยเต่า	๓๓
๑๒๓๒ ข		เชียงใหม่-จอมทอง	๑๖
๑๒๓๑ ข		เชียงใหม่-เชียงดาว	๔

ที่มา : สำนักงานขนส่งจังหวัดเชียงใหม่ ข้อมูล ข้อมูล ณ พฤษภาคม ๒๕๖๖

๖) รถยนต์รับจ้างบรรทุกทุกคนโดยสารไม่เกินเจ็ดคนที่เป็นรถแท็กซี่มิเตอร์และรถแท็กซี่ OK จังหวัดเชียงใหม่มีจำนวน ๑๒๒ คัน ให้บริการที่สนามบินและสถานที่ท่องเที่ยวสำคัญต่างๆ ในพื้นที่จังหวัดเชียงใหม่

๗) รถจักรยานยนต์รับจ้างที่ให้บริการในจังหวัดเชียงใหม่มีจำนวน ๔๖๗ คัน ใน ๕๒ วิน โดยมีจุดให้บริการ (วิน) อาทิเช่น สถานที่ท่องเที่ยว ตลาด สถานที่ราชการ สถานีขนส่งผู้โดยสาร เป็นต้น กระจายตัวอยู่ในเขตเมืองและอำเภอต่างๆ

๘) รถรับจ้างสามล้อ (ตุ๊กตุ๊ก) ที่ให้บริการมีทั้งรถยนต์สามล้อธรรมดาและรถยนต์สามล้อไฟฟ้า จำนวนทั้งสิ้น ๑,๑๙๓ คัน ซึ่งมีจุดจอดให้บริการตามสถานที่ท่องเที่ยวหรือสถานที่สำคัญๆ โดยเน้นให้บริการตามสถานที่ท่องเที่ยวและโรงแรมต่างๆ

๙) รถยนต์บริการ (รถป้ายเขียว) ซึ่งให้บริการ ณ สนามบินเชียงใหม่ และโรงแรมต่างๆ โดยจังหวัดเชียงใหม่มีรถยนต์บริการทั้งสิ้นจำนวน ๑๓๙ คัน

## ๒) การคมนาคมทางอากาศ

จังหวัดเชียงใหม่มีสนามบินนานาชาติ ขนาดใหญ่เป็นอันดับ ๓ ของประเทศ รองจากสนามบินสุวรรณภูมิ และสนามบินดอนเมืองตามลำดับ โดยมีพื้นที่ จำนวน ๑,๖๐๕ ไร่ ๒๙๐ ตารางวาและมีความพร้อมเชิงโครงสร้างพื้นฐาน ดังนี้

### ลานจอดอากาศยาน (Apron)

ตารางที่ ๒๒ แสดงขนาดลานจอดอากาศยาน

รายละเอียด	ขนาด / จำนวน
■ พื้นที่รวม	๘๕,๙๙๖ ตารางเมตร
■ สะพานเทียบเครื่องบิน	๖ สะพานเทียบ
■ ชนิดของผิวลานจอด	Concrete
■ ความสามารถในการรองรับ	๑๖ ลำ
- กรณียอดอากาศยานแบบ B๗๔๗-๔๐๐ (Code E หรือเล็กกว่า)	๕ ลำ
- กรณียอดอากาศยานแบบ A๓๒๐ หรือ B๗๓๗ (Code C หรือเล็กกว่า)	๗ ลำ
- กรณียอดอากาศยานแบบ ATR๗๒ (Code A,B หรือเล็กกว่า)	๔ ลำ

### อาคารผู้โดยสาร (Terminal)

ตารางที่ ๒๓ แสดงขนาดพื้นที่อาคารผู้โดยสาร

รายละเอียด	จำนวน
■ พื้นที่รวม	๓๑,๓๐๑ ตารางเมตร
- อาคารผู้โดยสารภายในประเทศ	๑๖,๔๑๖ ตารางเมตร
- Central Block	๒,๓๐๐ ตารางเมตร
- อาคารผู้โดยสารระหว่างประเทศ	๑๒,๓๘๕ ตารางเมตร
■ ความสามารถในการรองรับผู้โดยสาร	๘ ล้านคน/ปี
- อาคารผู้โดยสารภายในประเทศ	๖ ล้านคน/ปี
- อาคารผู้โดยสารระหว่างประเทศ	๒ ล้านคน/ปี

### อาคารคลังสินค้า

ตารางที่ ๒๔ แสดงข้อมูลอาคารคลังสินค้า

รายละเอียด	จำนวน
■ พื้นที่รวม	๑๓,๒๘๐ ตารางเมตร
■ ความสามารถในการรองรับสินค้า	๓๕,๐๐๐ ตัน/ปี

ปัจจุบันท่าอากาศยานเชียงใหม่มีสายการบินที่ให้บริการภายในประเทศจำนวน ๗ สายการบินและมีสายการบินระหว่างประเทศให้บริการ ๒๗ สายการบิน ดังนี้

**สายการบินภายในประเทศ ๗ สายการบิน** ได้แก่ Thai Airway ,Bangkok Airway ,Nok Air ,Thai Airasia ,Thai Smile ,Thai Lion และ Thai VietJet

**สายการบินระหว่างประเทศ ๒๗ สายการบิน** ได้แก่ T'Way ,Korean Air ,Qatar Airways ,Cathay Dragon ,Air China ,Spring Airlines ,China Eastern Airlines ,China Southern Airlines ,June Yao Airlines ,Shangdong Airlines ,Ruili Airlines ,Sichuan Airlines ,Hainan Airlines ,EVA Air ,Hong Kong Express ,Tiger Scoot ,Lao Airlines , Myanmar National Airlines ,Vietjet Air ,Lucky Air ,Jeju Air ,Bangkok Airways ,Nok Air ,Thai Airasia ,Thai Smile ,Thai Lion Air และ Airasia

นอกจากนี้ จังหวัดเชียงใหม่มีเส้นทางการบินในประเทศ ๑๑ เส้นทางบิน และเส้นทางการบินระหว่างประเทศ ๒๙ เส้นทางบิน ดังนี้

**เส้นทางการบินในประเทศ ๑๒ เส้นทาง** ได้แก่ ดอนเมือง สุวรรณภูมิ กระบี่ ภูเก็ต สุราษฎร์ธานี หาดใหญ่ ขอนแก่น อุบลราชธานี สมุย อุดรธานี แม่ฮ่องสอน และอุตะเถา

**เส้นทางการบินระหว่างประเทศ ๒๑ เส้นทาง** ได้แก่ ฮองกง มาเก๊า จีนเจียง ฉางซา คุณหมิง พุดง ปักกิ่ง หวู่ฮั่น กวางโจว ฉงชิ่ง เฉินตูสิบสองปันนา หนานหนิง เซินเจิ้น ซีอาน หนานฉาง ซานย่า ไทเป เกาสง โตฮา โอจิมีนห์ดานัง หลวงพระบาง กัวลาลัมเปอร์ย่างกุ้ง มัณฑะเลย์ฮานอย อินซอน และสิงคโปร์

#### ๑.๔.๒ ไฟฟ้า

การบริการด้านไฟฟ้าของจังหวัดเชียงใหม่ มีหน่วยงานรับผิดชอบในการให้บริการ คือ การไฟฟ้าส่วนภูมิภาคจังหวัดเชียงใหม่ ซึ่งจะแบ่งเขตรับผิดชอบตามพื้นที่ตามสาขาของแต่ละอำเภอ ซึ่งจะมี ๒ อำเภอ ที่ไม่มีการตั้งหน่วยงานการไฟฟ้าส่วนภูมิภาค ได้แก่ อำเภอกัลยาณิวัฒนา จะอยู่ในความรับผิดชอบของการไฟฟ้าส่วนภูมิภาคสาขาอำเภอปาย และอำเภอแม่วางจะอยู่ในความรับผิดชอบของการไฟฟ้าส่วนภูมิภาคสาขาอำเภอสันป่าตอง ส่วนอำเภออื่นนอกเหนือจาก ๒ อำเภอนี้ จะรับบริการไฟฟ้าตามสาขาที่ตั้งอยู่ ณ อำเภอ นั้น ซึ่งสามารถแสดงจำนวนผู้ใช้ไฟฟ้า และปริมาณการใช้ไฟฟ้าได้ตามตาราง ดังต่อไปนี้

ตารางที่ ๒๕ แสดงจำนวนผู้ใช้ไฟฟ้า และปริมาณการใช้ไฟฟ้าจำแนกเป็นรายอำเภอ

อำเภอ	จำนวนผู้ใช้ไฟฟ้า (ราย)	การจำหน่ายกระแสไฟฟ้า (ล้านกิโลวัตต์/ชั่วโมง)				
		รวม Total	ที่อยู่อาศัย	สถานธุรกิจ และ อุตสาหกรรม	สถานที่ ราชการ และสาธารณะ	อื่นๆ
เมืองเชียงใหม่	๑๕๘,๗๘๑	๑,๔๓๓.๘	๓๕๖.๖	๑,๐๕๓.๐	-	๒๔.๑
จอมทอง	๒๐,๒๐๑	๔๘.๘	๑๘.๖	๒๕.๙	-	๔.๔
แม่แจ่ม	๑๒,๕๓๕	๑๒.๓	๗.๑	๕.๐	-	๐.๑
เชียงดาว	๒๕,๒๖๙	๓๔.๗	๒๓.๒	๑๐.๗	-	๐.๘
ดอยสะเก็ด	๓๔,๗๘๙	๙๗.๑	๕๓.๒	๔๑.๔	-	๒.๕
แม่แตง	๒๖,๑๗๔	๕๗.๖	๒๘.๔	๒๘.๑	-	๑.๑
แมริม	๓๔,๓๕๙	๑๓๖.๑	๕๔.๕	๗๙.๐	-	๒.๖
สะเมิง	๗,๖๖๘	๑๐.๑	๕.๐	๔.๗	-	๐.๔
ฝาง	๓๗,๗๑๒	๑๐๐.๓	๓๕.๒	๖๑.๖	-	๓.๕
แม่สาย	๒๓,๘๔๑	๔๗.๔	๑๘.๐	๒๙.๑	-	๐.๓
พร้าว	๒๑,๓๒๓	๒๘.๐	๑๔.๖	๑๒.๔	-	๑.๐
สันป่าตอง	๓๙,๐๐๔	๘๖.๘	๔๑.๐	๔๕.๔	-	๐.๔
สันกำแพง	๔๒,๕๘๕	๑๒๕.๘	๖๖.๗	๕๖.๘	-	๒.๓
สันทราย	๖๗,๔๕๐	๒๘๓.๗	๑๓๓.๐	๑๔๗.๑	-	๓.๖
หางดง	๔๗,๔๖๐	๑๕๑.๑	๗๖.๙	๖๘.๔	-	๕.๗
ฮอด	๒๘,๘๐๕	๔๘.๙	๒๐.๗	๑๘.๓	-	๙.๙
ดอยเต่า	๑๒,๔๕๓	๑๗.๐	๘.๘	๔.๕	-	๓.๘
อมก๋อย	๙,๑๒๐	๗.๑	๔.๑	๒.๘	-	๐.๒
สารภี	๓๒,๔๗๙	๑๑๕.๔	๕๐.๐	๖๔.๒	-	๑.๑
เวียงแหง	๘,๐๘๕	๗.๙	๕.๖	๒.๐	-	๐.๓
ไชยปราการ	๑๔,๘๘๒	๒๖.๔	๑๑.๘	๑๔.๓	-	๐.๓

อำเภอ	จำนวนผู้ใช้ไฟฟ้า (ราย)	การจำหน่ายกระแสไฟฟ้า (ล้านกิโลวัตต์/ชั่วโมง)				
		รวม Total	ที่อยู่อาศัย	สถานธุรกิจและอุตสาหกรรม	สถานที่ราชการและสาธารณะ	อื่นๆ
แม่วาง	๑๖,๒๐๑	๑๙.๘	๑๒.๒	๖.๙	-	๐.๗
แม่ออน	๙,๑๖๕	๑๔.๙	๗.๗	๗.๐	-	๐.๒
ดอยหล่อ	๑๔,๒๘๗	๓๒.๓	๑๓.๗	๑๕.๑	-	๓.๕
<b>รวม</b>	<b>๓๙,๖๕๓</b>	<b>๔๖.๙๕</b>	<b>๓๓.๖</b>	<b>๒๘.๐</b>	<b>-</b>	<b>๓.๓๕</b>

ที่มา : การไฟฟ้าส่วนภูมิภาคเขต ๑ (ภาคเหนือ) จังหวัดเชียงใหม่ (www.pea.co.th) ข้อมูล ตุลาคม ๒๕๖๑

นอกจากนี้ ยังสามารถจำแนกจำนวนครัวเรือนที่มีไฟฟ้าใช้และครัวเรือนที่ยังไม่มีไฟฟ้าใช้ โดยจำแนกเป็นรายอำเภอ ดังนี้

ตารางที่ ๒๖ แสดงจำนวนครัวเรือนที่มีไฟฟ้าใช้และครัวเรือนที่ยังไม่มีไฟฟ้าใช้ จำแนกเป็นรายอำเภอ

อำเภอ	ครัวเรือน				
	ทั้งหมด (ครัวเรือน)	มีไฟฟ้าใช้แล้ว		ไม่มีไฟฟ้าใช้	
		ครัวเรือน	สัดส่วน (%)	ครัวเรือน	สัดส่วน (%)
เมืองเชียงใหม่	๙,๘๖๑	๙,๘๖๑	๑๐๐	-	-
จอมทอง	๑๘,๓๐๐	๑๘,๑๘๖	๙๙.๓๘	๑๑๔	๐.๖๒๓
แม่แจ่ม	๑๖,๑๗๐	๑๕,๑๑๖	๙๓.๘๘	๑,๐๕๔	๖.๕๑๘
เชียงดาว	๑๐,๕๖๖	๙,๕๘๒	๙๑.๕๕	๑,๐๘๔	๑๐.๔๕
ดอยสะเก็ด	๒๒,๕๖๙	๒๒,๕๕๗	๙๙.๙๕	๑๒	๐.๐๕๓
แม่แตง	๒๒,๕๒๓	๒๒,๕๒๓	๑๐๐	-	-
แม่ริม	๓๒,๗๒๐	๓๒,๗๒๐	๑๐๐	-	-
สะเมิง	๕,๕๔๔	๕,๕๔๔	๑๐๐	-	-
ฝาง	๓๗,๙๐๓	๓๗,๘๑๗	๙๙.๗๘	๘๖	๐.๒๒๗
แม่อาย	๒๖,๐๐๒	๒๖,๐๐๒	๑๐๐	-	-
พร้าว	๑๔,๗๕๕	๑๔,๖๘๓	๙๙.๕๑	๗๒	๐.๔๘๘
สันป่าตอง	๒๓,๕๘๑	๒๓,๕๘๑	๑๐๐	-	-
สันกำแพง	๒๒,๑๔๑	๒๒,๑๔๑	๑๐๐	-	-
สันทราย	๗,๘๘๒	๗,๘๘๒	๑๐๐	-	-
หางดง	๓๕,๖๐๗	๓๕,๖๐๗	๑๐๐	-	-
ฮอด	๙,๐๔๕	๘,๕๖๐	๙๔.๖๓	๔๘๕	๕.๓๖๒
ดอยเต่า	๘,๒๕๑	๘,๑๐๕	๙๘.๒๓	๑๔๖	๑.๗๖๙
อมก๋อย	๑๙,๘๒๕	๑๕,๑๒๙	๗๖.๓๑	๔,๖๙๖	๒๓.๖๘๗
สารภี	๑๘,๗๑๐	๑๘,๗๑๐	๑๐๐	-	-
เวียงแหง	๘,๔๙๔	๘,๔๙๔	๑๐๐	-	-
ไชยปราการ	๑๐,๖๕๙	๑๐,๔๓๕	๙๗.๘๙	๒๒๔	๒.๑๐๒
แม่วาง	๘,๙๗๐	๘,๙๗๐	๑๐๐	-	-
แม่ออน	๘,๖๖๗	๘,๖๖๗	๑๐๐	-	-
ดอยหล่อ	๑๐,๙๓๖	๑๐,๙๓๖	๑๐๐	-	-



อำเภอ	ครัวเรือน				
	ทั้งหมด (ครัวเรือน)	มีไฟฟ้าใช้แล้ว		ไม่มีไฟฟ้าใช้	
		ครัวเรือน	สัดส่วน (%)	ครัวเรือน	สัดส่วน (%)
กัลยาณิวัฒนา	๓,๕๐๔	๓,๕๐๔	๑๐๐	-	-
ท้องถิ่นเทศบาล	๓๒๙,๔๐๔	๓๒๙,๔๐๔	๑๐๐	-	-
<b>รวม</b>	<b>๓๒๖,๙๐๘</b>	<b>๓๒๖,๙๐๘</b>	<b>๑๐๐.๐๐</b>	<b>๐</b>	<b>๐.๐๐</b>

ที่มา : การไฟฟ้าส่วนภูมิภาคเขต ๑ (ภาคเหนือ) จังหวัดเชียงใหม่ (www.pea.co.th) ข้อมูล ณ ตุลาคม ๒๕๖๐

### ๑.๔.๓ ประปา

การใช้น้ำประปารายอำเภอสามารถแยกข้อมูลได้ตามตารางต่อไปนี้

ตารางที่ ๒๗ แสดงจำนวนกำลังการผลิต และปริมาณการใช้น้ำ จำแนกเป็นรายอำเภอ

อำเภอ	กำลังการผลิต	น้ำที่ผลิตได้ (ลบ.ม.)	ปริมาณน้ำที่ จำหน่าย แก่ผู้ใช้ (ลบ.ม.)	เพื่อสา ธารณ ประโยชน์ และ รั้วไหล (ลบ.ม.)	ปริมาณน้ำที่ ใช้ในระบบ (ลบ.ม.)	ผู้ใช้น้ำ (ราย)
เมืองเชียงใหม่ <sup>/๑</sup>	๕๖,๕๐๒,๐๐๐	๕๑,๐๙๖,๙๔๑	๓๔,๒๑๗,๐๙๔	๑,๗๕๕	๕,๖๐๗,๘๐๒	๑๓๐,๗๘๖
จอมทอง	๑,๗๕๒,๐๐๐	๙๔๐,๙๑๐	๗๓๕,๑๗๐	๑๑๓	๒๗,๘๒๕	๓,๔๕๑
แม่แจ่ม	๘๗๖,๐๐๐	๓๖๓,๒๓๑	๒๕๕,๒๔๗	-	๑๒,๘๑๘	๑,๔๑๓
เชียงดาว	๔๓๘,๐๐๐	๓๔๗,๓๓๖	๒๑๘,๑๕๔	-	๑๘,๒๘๙	๑,๒๘๙
ดอยสะเก็ด	-	-	-	-	-	-
แม่แตง <sup>/๒</sup>	๒,๙๗๘,๔๐๐	๑,๕๗๓,๓๙๗	๑,๑๕๕,๕๘๒	-	๑๘๗,๐๕๓	๒,๔๒๗
แมริม	๑๒,๙๖๔,๘๐๐	๗,๗๔๒,๗๔๙	๕,๖๗๖,๖๐๐	-	๔๓๐,๗๙๔	๒๓,๙๖๒
สะเมิง	-	-	-	-	-	-
ฝาง	๑,๕๗๖,๘๐๐	๑,๕๗๑,๘๙๔	๑,๑๒๗,๒๓๒	๗๒	๔๑,๔๖๔	๔,๙๖๙
แม่ฮาด	๔๓๘,๐๐๐	๓๖๕,๘๙๕	๑๙๓,๕๗๔	-	๘,๘๑๒	๑,๑๘๕
พร้าว	-	-	-	-	-	-
สันป่าตอง (ยุหว่า) <sup>/๓</sup>	-	๓๑๔,๓๗๑	๒๒๒,๙๕๘	-	-	๑,๔๐๑
สันกำแพง <sup>/๔</sup>	-	๕,๕๙๖,๓๙๘	๓,๕๘๘,๓๙๘	๐	๒๔๓	๒๑,๖๐๕
สันทราย	-	-	-	-	-	-
หางดง	-	-	-	-	-	-
ฮอด	๑,๔๐๑,๖๐๐	๘๙๔,๔๖๖	๖๘๙,๙๐๘	๒๐	๓๘,๗๘๕	๓,๗๗๕
ดอยเต่า	-	-	-	-	-	-
อมก๋อย	-	-	-	-	-	-
สารภี	-	-	-	-	-	-
เวียงแหง	-	-	-	-	-	-
ไชยปราการ	๔๓๘,๐๐๐	๑๐๗,๑๓๔	๓๓,๗๐๕	-	๑,๘๔๕	๑๒๘

อำเภอ	กำลังการผลิต	น้ำที่ผลิตได้ (ลบ.ม.)	ปริมาณน้ำที่ จำหน่าย แก่ผู้ใช้ (ลบ.ม.)	เพื่อสา ธารณ ประโยชน์ และ รั้วไหล (ลบ.ม.)	ปริมาณน้ำที่ ใช้ในระบบ (ลบ.ม.)	ผู้ใช้น้ำ (ราย)
แม่วาง	๔๓๘,๐๐๐	๓๔๗,๖๙๒	๒๐๔,๘๕๕	-	๑๙,๘๑๖	๘๗๐
แม่ออน	-	-	-	-	-	-
ดอยหล่อ	-	-	-	-	-	-
กัลยาณิวัฒนา	-	-	-	-	-	-
รวม	๗๙,๘๐๓,๖๐๐	๗๑,๓๑๒,๔๑๔	๔๘,๓๑๘,๔๒๘	๑,๙๖๐	๖,๓๙๕,๕๔๖	๑๙๗,๒๖๑

/๑ รวมพื้นที่ อ.หางดง, อ.สารภี, อ.สันทราย, อ.ดอยสะเก็ด (บางส่วน)

/๒ รวมเทศบาลเมืองแกนพัฒนา เริ่มดำเนินการ ก.พ.๒๕๔๓

/๓ รับน้ำจาก กปภ.สาขาเชียงใหม่(พ)

/๔ รับน้ำจาก กปภ.สาขาเชียงใหม่(พ)

ที่มา : การประปาส่วนภูมิภาคเขต ๙ จังหวัดเชียงใหม่ ข้อมูล ณ พฤษภาคม ๒๕๖๖ (เป็นข้อมูลช่วงเดือนมกราคม ๒๕๖๕- ธันวาคม ๒๕๖๕)

#### ๑.๔.๔ ข้อมูลด้านการกักกันของจังหวัด (โปรดทำเครื่องหมาย ☒ )

มีด่าน ☒ ศุลกากร ๑. ด้านศุลกากรท่าอากาศยานเชียงใหม่  
ที่ตั้ง เลขที่ ๖๐ หมู่ ๓ ถ.สุเทพ อ.เมืองเชียงใหม่ จ.เชียงใหม่ ๕๐๒๐๐  
ประเภท ท่าอากาศยาน

๒. ด้านศุลกากรเชียงดาว  
ที่ตั้ง เลขที่ ๒๗๙ ตำบลเชียงดาว อ.เชียงดาว จ.เชียงใหม่ ๕๐๑๗๐  
ประเภท ด่านชายแดน

☒ ตรวจพืช ๑. ด้านตรวจพืชท่าอากาศยานเชียงใหม่  
ที่ตั้ง เลขที่ ๗๐ หมู่ ๓ ต.สุเทพ อ.เมืองเชียงใหม่ จ.เชียงใหม่  
มีห้องปฏิบัติการตรวจเบื้องต้น ☐ ไม่มี ☒ มี  
มีที่ตั้งสถานกักกันพืช ☐ ไม่มี ☒ มี

☒ ตรวจประมง ๑. ด้านตรวจสัตว์น้ำจังหวัดเชียงใหม่  
ที่ตั้ง อาคารคลังสินค้า ท่าอากาศยานเชียงใหม่ ต.สุเทพ อ.เมืองเชียงใหม่ จ.เชียงใหม่  
มีห้องปฏิบัติการตรวจเบื้องต้น ☒ ไม่มี ☐ มี  
มีที่ตั้งสถานกักกันสัตว์น้ำ ☒ ไม่มี ☐ มี

☒ ตรวจปศุสัตว์ ๑. ด้านกักกันสัตว์เชียงใหม่  
๑๒๒/๕๔ ม.๑ ถ.ห้วยแก้ว ต.ช้างเผือก อ.เมืองเชียงใหม่ จ.เชียงใหม่  
มีห้องปฏิบัติการตรวจเบื้องต้น ☒ ไม่มี ☐ มี  
มีที่ตั้งด่านกักกันสัตว์ ☒ ไม่มี ☐ มี

## ๑.๕ ข้อมูลด้านเศรษฐกิจของจังหวัด

### ๑.๕.๑ สภาพเศรษฐกิจโดยทั่วไป

ในปี พ.ศ. ๒๕๖๔ จังหวัดเชียงใหม่มีผลิตภัณฑ์มวลรวม มูลค่า ๒๓๙,๗๔๙ ล้านบาท ลดลงจากปี พ.ศ. ๒๕๖๓ จำนวน ๓,๒๓๒ ล้านบาท (ปี พ.ศ. ๒๕๖๓ มีมูลค่า ๒๔๒,๙๘๑ ล้านบาท) เป็นลำดับที่ ๑๔ ของประเทศและลำดับที่ ๑ ของภาคเหนือ ในขณะที่ผลิตภัณฑ์มวลรวมจังหวัดต่อหัว (GPP per capita) ปี พ.ศ. ๒๕๖๔ มีมูลค่า ๑๓๓,๓๐๖ บาท/คน/ปี ลดลงจากปี พ.ศ. ๒๕๖๓ จำนวน ๑,๕๙๒ บาท (ปี พ.ศ. ๒๕๖๓ มีมูลค่า ๑๓๔,๘๙๘ บาท/คน/ปี) เป็นลำดับที่ ๒๙ ของประเทศ และลำดับที่ ๓ ของภาคเหนือ รองจากจังหวัดลำพูน จังหวัดกำแพงเพชร ตามลำดับ

ตารางที่ ๒๘ มูลค่าผลิตภัณฑ์มวลรวมจังหวัดและผลิตภัณฑ์มวลรวมจังหวัดต่อหัว ย้อนหลัง ๕ ปี

รายการ	ปี พ.ศ. ๒๕๖๐	ปี พ.ศ. ๒๕๖๑	ปี พ.ศ. ๒๕๖๒	ปี พ.ศ. ๒๕๖๓	ปี พ.ศ. ๒๕๖๔
ผลิตภัณฑ์มวลรวมจังหวัด (GPP) ณ ราคาประจำปี (หน่วย : ล้านบาท)	๒๓๔,๙๗๓	๒๔๔,๙๙๒	๒๖๔,๐๖๗	๒๔๒,๙๘๑	๒๓๙,๗๔๙
ผลิตภัณฑ์มวลรวมจังหวัดต่อคน (GPP Per capital) (หน่วย : บาท/คน/ปี)	๑๓๐,๘๓๐	๑๓๘,๕๑๓	๑๔๖,๔๓๓	๑๓๔,๘๙๘	๑๓๓,๓๐๖

ที่มา : สำนักงานคณะกรรมการพัฒนาการเศรษฐกิจและสังคมแห่งชาติ (สศช.)

### ๑.๕.๒ ผลิตภัณฑ์มวลรวมของจังหวัดเชียงใหม่ (GPP)

โครงสร้างทางเศรษฐกิจของจังหวัดเชียงใหม่ ในปี พ.ศ. ๒๕๖๔ ภาคนอกเกษตรมีสัดส่วนร้อยละ ๘๑.๑ (๑๙๔,๓๐๑ ล้านบาท) และภาคเกษตรมีสัดส่วน ร้อยละ ๑๘.๙ (๔๕,๔๔๗ ล้านบาท) โดยสาขาการผลิตที่มีบทบาทสำคัญต่อเศรษฐกิจของจังหวัด ได้แก่ อันดับ ๑ สาขาเกษตรกรรม การป่าไม้ และการประมง ร้อยละ ๑๙.๐ อันดับ ๒ สาขาการขนส่งและการขายปลีก การซ่อมยานยนต์และจักรยานยนต์ ร้อยละ ๑๓.๔ อันดับ ๓ สาขาการผลิต ร้อยละ ๑๐.๐ อันดับ ๔ สาขาการศึกษา ร้อยละ ๙.๗ อันดับ ๕ สาขากิจกรรมทางการเงินและการประกันภัย ร้อยละ ๘.๐ อันดับ ๖ สาขากิจกรรมด้านสุขภาพ และงานสังคมสงเคราะห์ร้อยละ ๖.๗ อันดับ ๗ สาขาการบริหารราชการ การป้องกันประเทศ และการประกันสังคม ภาคบังคับ ร้อยละ ๖.๑ อันดับ ๘ สาขาที่พักแรมและบริการด้านอาหาร ร้อยละ ๕.๗ อันดับ ๘ และสาขาอื่นๆ ร้อยละ ๒๑.๔ รายละเอียดดังต่อไปนี้

#### (๑) แยกตามภาคการผลิต

ตารางที่ ๒๙ โครงสร้างเศรษฐกิจ จำแนกเป็นภาคการผลิต

ภาค	สัดส่วน (%)	รายละเอียด
ภาคบริการ จำนวน ๑๔ สาขาการผลิต	๖๘.๖	๑) สาขาการก่อสร้าง ๒) สาขาการขนส่งและขายปลีก การซ่อมแซมยานยนต์และรถจักรยานยนต์ ๓) สาขาการขนส่งและการเก็บสินค้า ๔) สาขาที่พักแรมและบริการด้านอาหาร ๕) สาขาข้อมูลและการสื่อสาร ๖) สาขาทางการเงินและการประกันภัย ๗) สาขากิจกรรมเกี่ยวกับภัตตาคารและเครื่องดื่ม ๘) สาขากิจกรรมทางวิชาชีพ วิทยาศาสตร์และกิจการทางวิชาการ

ภาค	สัดส่วน (%)	รายละเอียด
		๙) สาขากิจกรรมการบริหารและบริการสนับสนุนอื่นๆ ๑๐) สาขาการบริหารราชการ การป้องกันประเทศ และการประกันสังคมภาคบังคับ ๑๑) สาขาการศึกษา ๑๒) สาขากิจกรรมด้านสุขภาพ และงานสังคมสงเคราะห์ ๑๓) สาขาศิลปะ ความบันเทิง และนันทนาการ ๑๔) สาขากิจกรรมการบริการด้านอื่น
ภาคเกษตร จำนวน ๑ สาขาการผลิต	๑๘.๙	๑) สาขาเกษตรกรรม การป่าไม้ และการประมง
ภาคอุตสาหกรรม จำนวน ๔ สาขาการผลิต	๑๒.๕	๑) สาขาการทำเหมืองแร่ และเหมืองหิน ๒) สาขาการผลิต ๓) สาขาการไฟฟ้า ก๊าซ ไอน้ำ และระบบการปรับอากาศ ๔) สาขาการจัดการน้ำ การจัดการน้ำเสียและของเสีย รวมถึงกิจกรรมที่เกี่ยวข้อง

ที่มา : สำนักงานคณะกรรมการพัฒนาการเศรษฐกิจและสังคมแห่งชาติ (สศช.)

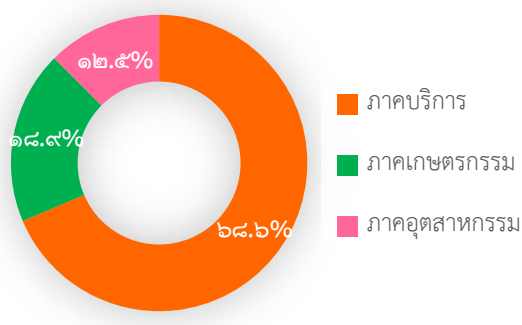

ภาพ : แผนภูมิอัตราส่วนร้อยละโครงสร้างเศรษฐกิจ จำแนกเป็นภาคการผลิต

(๒) แยกตามรายสาขาการผลิต

ตารางที่ ๓๐ โครงสร้างทางเศรษฐกิจ จำแนกตามรายสาขาการผลิต

สาขาการผลิต	สัดส่วน (%)
สาขาเกษตรกรรม การป่าไม้ และการประมง	๑๙.๐
สาขาการขนส่งและการขายปลีก การซ่อมยานยนต์และจักรยานยนต์	๑๓.๔
สาขาการผลิต	๑๐.๐
สาขาการศึกษา	๙.๗
สาขากิจกรรมทางการเงินและการประกันภัย	๘.๐
สาขากิจกรรมด้านสุขภาพ และงานสังคมสงเคราะห์	๖.๗
สาขาการบริหารราชการ การป้องกันประเทศ และการประกันสังคม ภาคบังคับ	๖.๑
สาขาที่พักแรมและบริการด้านอาหาร	๕.๗
สาขาอื่นๆ	๒๑.๔

ที่มา : สำนักงานคณะกรรมการพัฒนาการเศรษฐกิจและสังคมแห่งชาติ (สศช.)

## (๓) เศรษฐกิจรายสาขาที่สำคัญของจังหวัด

## ๑) ภาคท่องเที่ยวและบริการสุขภาพ

จังหวัดเชียงใหม่มีสถานที่ท่องเที่ยว/รูปแบบกิจกรรมการท่องเที่ยวที่หลากหลาย มีร้านอาหาร โรงแรม บุติค รีสอร์ทและโฮมสเตย์ที่มีชื่อเสียงจำนวนมาก จึงเป็นจุดดึงดูดนักท่องเที่ยวทั้งชาวไทย และชาวต่างประเทศ จนทำให้เชียงใหม่กลายเป็นเมืองท่องเที่ยวสำคัญระดับโลก

ในด้านสินค้าและการบริการนั้น จังหวัดเชียงใหม่มีจุดแข็งในด้านสินค้าและการบริการเชิงท่องเที่ยวหลายรูปแบบที่สามารถสะท้อนความเป็นเอกลักษณ์เชิงวัฒนธรรม และรองรับความต้องการของนักท่องเที่ยวในหลายรูปแบบ อาทิ

(๑) การท่องเที่ยวเชิงวัฒนธรรม (Cultural and Traditional Tourism) บนพื้นฐานวัฒนธรรม ประเพณีที่เป็นเอกลักษณ์ และประวัติศาสตร์อันยาวนาน

(๒) การท่องเที่ยวแบบพำนักระยะยาว (Long Stay) ซึ่งได้แก่ การท่องเที่ยวโดยมุ่งเน้นการพักผ่อนหย่อนใจ เนื่องจากเชียงใหม่เป็นสถานที่การพักผ่อนที่ครบรูปแบบทั้งในรูปแบบธรรมชาติและในรูปแบบเมือง

(๓) การท่องเที่ยวเชิงสุขภาพ (Health Tourism) ได้แก่ การท่องเที่ยวที่มีวัตถุประสงค์เพื่อเรียนรู้วิถีชีวิตและพักผ่อนหย่อนใจ โดยแบ่งจากการท่องเที่ยว เพื่อทำกิจกรรมส่งเสริมสุขภาพ หรือการบำบัดรักษาฟื้นฟูสุขภาพ เป็นต้น

(๔) การท่องเที่ยวเชิงการศึกษา (Education Tourism) หมายถึง การท่องเที่ยวเชิงการศึกษาเป็นการท่องเที่ยวที่เน้นให้บริการ แก่นักเรียน นักศึกษาชาวต่างชาติที่ต้องการเข้ามาศึกษา ยังสถาบันในจังหวัดเชียงใหม่

(๕) การท่องเที่ยวเพื่อการประชุมและสัมมนา (MICE) โดยจังหวัดเชียงใหม่มีศักยภาพและความพร้อมในการเป็น MICE City

นอกจากนี้ จากข้อมูลของสำนักงานการท่องเที่ยวจังหวัดเชียงใหม่ ระบุว่าจังหวัดเชียงใหม่มีผลิตภัณฑ์การท่องเที่ยวที่มีศักยภาพในการดึงดูดนักท่องเที่ยว จำนวน ๙ กลุ่มผลิตภัณฑ์ ประกอบด้วย

ตารางที่ ๓๑ แสดงผลิตภัณฑ์การท่องเที่ยวที่มีศักยภาพในการดึงดูดนักท่องเที่ยวจังหวัดเชียงใหม่

กลุ่มผลิตภัณฑ์	รายละเอียด
๑) GOLF	- มีสนามกอล์ฟ ๑๔ สนามที่ได้มาตรฐาน - สนามกอล์ฟที่สวยงาม และการบริการที่ดี
๒) Wedding / Honeymoon	- คู่แต่งงานทั้งชาวไทย และต่างชาตินิยมมาถ่ายภาพ รวมถึงจัดงานแต่งงาน - มีความพร้อมทั้งด้านสถานที่ ผู้ประกอบการจัดงานแต่งงาน ความสะดวกสบายด้านการเดินทาง
๓) Health and Wellness	- นำเสนอคุณค่าภูมิปัญญาไทย และผลิตภัณฑ์ไทย รวมถึงศักยภาพในการดูแลสุขภาพ - ให้บริการแบบไทย

กลุ่มผลิตภัณฑ์	รายละเอียด
๔) Ecotourism เป็นเส้นทางแหล่งท่องเที่ยวเชิงนิเวศ	<ul style="list-style-type: none"> <li>- มีเส้นทางการเดินป่า และศึกษาธรรมชาติหลายหลายเส้นทาง</li> <li>- พื้นที่ท่องเที่ยวในอุทยานแห่งชาติ</li> <li>- เรียนรู้วิถีชีวิตชุมชน (Community based tourism)</li> </ul>
๕) ศาสนา	<ul style="list-style-type: none"> <li>- สถานที่นันทนาการบูรพาจารย์ และขอพรสิ่งศักดิ์สิทธิ์ ที่เป็นที่เคารพนับถือของชาวไทย และต่างชาติ</li> <li>- สถานที่ปฏิบัติ ศีลภา ษาศาสนา และนั่งสมาธิ</li> </ul>
๖) อาหาร	- ความเป็นเอกลักษณ์ รสชาติอาหารเมืองภาคเหนือ แหล่งผลิตอาหาร และพืชผลเกษตร
๗) OTOP	- เป็นสินค้านโยบายของรัฐบาล เพื่อส่งเสริมผลิตภัณฑ์หัตถกรรมพื้นบ้าน โดยเน้นในพื้นที่ที่มีแหล่งผลิต และสามารถทำกิจกรรมร่วมกับชุมชนได้ ซึ่งจังหวัดเชียงใหม่มีผลิตภัณฑ์ OTOP ที่มีศักยภาพเป็นจำนวนมาก
๘) พื้นที่ชุมชนท้องถิ่นที่มีกิจกรรมท่องเที่ยว เชิงวิถีชีวิต	- พื้นที่ชุมชนท้องถิ่นที่มีกิจกรรมท่องเที่ยว เชิงวิถีชีวิต เช่น หมู่บ้านแม่กำปอง หมู่บ้าน สันลมจอย หมู่บ้านท่องเที่ยว การเกษตร เป็นแหล่งท่องเที่ยวรูปแบบใหม่ ตอบสนองความต้องการของนักท่องเที่ยวที่นิยมท่องเที่ยวเพื่อเพิ่มประสบการณ์ชีวิต
๙) กลุ่มสินค้าท่องเที่ยวตาม Theme และกระแส (Trend)	<ul style="list-style-type: none"> <li>- แหล่งท่องเที่ยวเชิงเกษตร / กิจกรรมสันทนาการ / ร้านอาหาร และสินค้าที่ระลึก ที่ใช้ผลิตภัณฑ์ท้องถิ่น</li> <li>- การท่องเที่ยวเชิงสุขภาพ</li> <li>- การท่องเที่ยวแบบ Camping/Camp Car</li> </ul>

ที่มา : สำนักงานท่องเที่ยวและกีฬาจังหวัดเชียงใหม่ ข้อมูล ณ เดือนพฤษภาคม ๒๕๖๕

## ๑.๖ ข้อมูลด้านอื่นๆที่เกี่ยวข้อง

### ๑.๖.๑ ข้อมูลด้านการท่องเที่ยว

#### (๑) จำนวนนักท่องเที่ยว

ตารางที่ ๓๒ จำนวนนักท่องเที่ยวชาวไทยและชาวต่างชาติ ปี ๒๕๖๑ - ๒๕๖๕ (มกราคม – ธันวาคม)

ปี	รวม (ล้านคน)	(D%)	ไทย (คน)	(D%)	ต่างชาติ (คน)	(D%)
๒๕๖๑	๑๐,๘๖๓,๑๕๐	+๔.๕๔	๗,๖๐๔,๗๖๔	+๔.๗๒	๓,๒๕๘,๓๘๖	+๔.๑๓
๒๕๖๒	๑๑,๑๖๕,๘๖๐	+๒.๗๘	๗,๖๘๑,๔๕๓	+๑.๑๓	๓,๔๘๔,๔๐๗	+๖.๖๒
๒๕๖๓	๖,๐๐๗,๗๖๓	-๔๖.๑๙	๕,๔๔๓,๐๒๗	-๒๙.๒๓	๕๖๔,๗๓๖	-๘๓.๗๔
๒๕๖๔	๓,๗๓๔,๐๐๖	-๓๗.๘๔	๓,๗๐๓,๐๐๘	-๓๑.๙๖	๓๐,๙๙๘	-๙๔.๕๑
๒๕๖๕	๘,๗๗๓,๒๒๕	+๑๓๔.๙๕	๗,๖๗๖,๘๙๔	+๑๐๗.๓๒	๑,๐๙๖,๓๓๑	+๓๔๓.๖๗
เฉลี่ย ๕ ปี	๔๐,๕๔๔,๐๐๔	+๑๑.๖๔๘	๓๒,๑๑๙,๑๔๖	+๑๐.๓๙๖	๘,๔๒๔,๘๕๘	+๓๕.๒๓

ปี ๒๕๖๑-๒๕๖๕ ช่วงเดือนมกราคม – ธันวาคม มีนักท่องเที่ยวเข้ามาท่องเที่ยวในจังหวัดเชียงใหม่รวมทั้งสิ้น ๔๐,๕๔๔,๐๐๔ ล้านคน โดยแบ่งเป็นนักท่องเที่ยวชาวไทย จำนวน ๓๒,๑๑๙,๑๔๖ ล้านคน และนักท่องเที่ยวชาวต่างชาติ จำนวน ๘,๔๒๔,๘๕๘ ล้านคน

ตารางที่ ๓๓ แสดงจำนวนนักท่องเที่ยวชาวไทยและชาวต่างชาติ ปี ๒๕๖๖ (มกราคม – มีนาคม)

ปี	รวม (ล้านคน)	(D%)	ไทย (คน)	(D%)	ต่างชาติ (คน)	(D%)
๒๕๖๕	๒,๘๘๑,๕๖๐	-	๒,๘๐๘,๕๓๖	-	๗๓,๐๒๔	-
๒๕๖๖	๓,๗๗๐,๗๘๗	+๓๐.๘๖	๒,๘๒๐,๕๘๓	๐.๔๓	๙๕๐,๒๐๔	+๒๐๑.๒๒

ปี ๒๕๖๖ ช่วงเดือนมกราคม – เมษายน มีนักท่องเที่ยวเข้ามาท่องเที่ยวในจังหวัดเชียงใหม่รวมทั้งสิ้น ๓,๗๗๐,๗๘๗ ล้านคน โดยแบ่งเป็นนักท่องเที่ยวชาวไทย จำนวน ๒,๘๒๐,๕๘๓ ล้านคน และนักท่องเที่ยวชาวต่างชาติ จำนวน ๙๕๐,๒๐๔ คน เพิ่มขึ้นจากปีก่อน ๘๘๙,๒๒๗ คน (+๓๐.๘๖%)



ตารางที่ ๓๔ แสดงรายได้นักท่องเที่ยวชาวไทยและชาวต่างชาติ ปี ๒๕๖๑ - ๒๕๖๕ (มกราคม - ธันวาคม)

ปี	รวม (ล้านบาท)	(D%)	ไทย (ล้านบาท)	(D%)	ต่างชาติ (ล้านบาท)	(D%)
๒๕๖๑	๑๐๗,๖๒๕.๓๒	+๘.๖๓	๖๖,๓๐๙.๕๗	+๘.๑๓	๔๑,๓๑๕.๗๕	+๙.๔๔
๒๕๖๒	๑๑๐,๖๗๐.๓๓	+๒.๘๒	๖๗,๓๒๑.๔๙	+๑.๕๒	๔๓,๓๔๘.๘๔	+๕.๑๓
๒๕๖๓	๔๙,๘๔๑.๐๓	-๕๔.๙๖	๔๒,๔๗๔.๓๒	-๓๖.๙๐	๗,๓๖๖.๗๑	-๘๓.๐๔
๒๕๖๔	๒๓,๒๙๑.๒๕	-๕๓.๒๖	๒๓,๐๗๒.๙๓	-๔๕.๖๗	๒๑๘.๓๒	-๙๗.๐๓
๒๕๖๕	๕๙,๖๘๑.๒๒	+๑๕๖.๒๔	๕๐,๐๑๘.๕๙	+๑๑๖.๗๘	๙,๖๖๒.๖๓	+๔๓๒.๕๙
เฉลี่ย ๕ ปี	๓๕๑,๑๐๙.๑๕	+๑๑.๘๙๔	๒๔๙,๑๙๖.๙๐	+๘.๗๗	๑๐๒,๐๐๒.๒๕	+๕๓.๔๑

ปี ๒๕๖๑-๒๕๖๕ ช่วงเดือนมกราคม - ธันวาคม มีจำนวนรายได้จากการท่องเที่ยวเข้ามาในจังหวัดเชียงใหม่ รวมทั้งสิ้น ๓๕๑,๑๐๙.๑๕ ล้านบาท โดยแบ่งเป็นรายได้จากนักท่องเที่ยวชาวไทย จำนวน ๒๔๙,๑๙๖.๙๐ ล้านบาท และรายได้จากนักท่องเที่ยวชาวต่างชาติ จำนวน ๑๐๒,๐๐๒.๒๕ ล้านบาท

ตารางที่ ๓๕ แสดงจำนวนรายได้นักท่องเที่ยวชาวไทยและชาวต่างชาติ ปี ๒๕๖๖ (มกราคม - เมษายน)

ปี	รวม (ล้านบาท)	(D%)	ไทย (ล้านบาท)	(D%)	ต่างชาติ (ล้านบาท)	(D%)
๒๕๖๕	๑๘,๔๒๑.๕๒	-	๑๗,๘๔๓.๒๑	-	๕๗๘.๓๑	-
๒๕๖๖	๒๘,๖๕๖.๑๙	+๕๕.๕๖	๑๙,๕๗๐.๒๒	+๙.๖๘	๙,๐๘๕.๙๗	+๔๗๑.๑๒

ปี ๒๕๖๖ ช่วงเดือนมกราคม - เมษายน มีจำนวนรายได้จากการท่องเที่ยวเข้ามาในจังหวัดเชียงใหม่ รวมทั้งสิ้น ๒๘,๖๕๖.๑๙ ล้านบาท โดยแบ่งเป็นรายได้จากนักท่องเที่ยวชาวไทย จำนวน ๑๙,๕๗๐.๒๒ ล้านบาท และรายได้จากนักท่องเที่ยวชาวต่างชาติ จำนวน ๙,๐๘๕.๙๗ ล้านบาทเพิ่มขึ้นจากปีก่อน จำนวน ๑๐,๒๓๔.๖๗ ล้านบาท (+๕๕.๕๖%)





ที่มา : สำนักงานท่องเที่ยวและกีฬาจังหวัดเชียงใหม่ ข้อมูล ณ วันที่ ๗ มิถุนายน ๒๕๖๖

### ๑.๗.๒ ข้อมูลด้านแรงงาน

จังหวัดเชียงใหม่มีประชากรที่อยู่ในกลุ่มวัยทำงาน (ผู้มีอายุ ๑๕ ปีขึ้นไป) จำนวน ๑,๔๕๒,๔๖๖ คน พบว่าเป็นผู้อยู่ในกำลังแรงงาน จำนวน ๑,๐๕๐,๐๘๐ คน โดยจำแนกเป็นผู้มีงานทำ จำนวน ๑,๐๓๓,๖๗๘ คน คิดเป็นร้อยละ ๙๘.๔๔ โดยจำแนกเป็นเพศชาย ๕๔๙,๑๒๖ คน เพศหญิง ๔๘๔,๕๕๒ คน เป็นผู้ว่างงาน จำนวน ๑๖,๐๒๙ คน คิดเป็นร้อยละ ๑.๕๓ และเป็นกำลังแรงงานที่รอฤดูกาล จำนวน ๓๗๓ คน คิดเป็นร้อยละ ๐.๐๔ เมื่อพิจารณาในภาพรวมจะพบว่าอัตราการมีงานทำ ซึ่งคำนวณจากสัดส่วนผู้มีงานทำต่อผู้อยู่ในกำลังแรงงานมีอัตราร้อยละ ๙๘.๔๔ นั้นหมายความว่าผู้อยู่ในกำลังแรงงาน จำนวน ๑๐๐ คน จะมีงานทำประมาณ ๙๘ - ๙๙ คน ซึ่งอัตราการจ้างงานในภาพรวมนี้มีสัดส่วนขยายตัวเพิ่มขึ้นจากไตรมาสก่อนหน้า และเมื่อเปรียบเทียบการมีงานทำระหว่างเพศ จะพบว่าเพศชายมีอัตราส่วนของการมีงานทำหรืออัตราการจ้างงาน มากกว่าเพศหญิง กล่าวคือ เพศชายมีอัตราร้อยละ ๕๓.๑๒ ขณะที่เพศหญิง อัตราร้อยละ ๔๖.๘๘ ของจำนวนกำลังแรงงานจำแนกตามเพศทั้งหมด รายละเอียด ดังนี้

ตารางที่ ๓๖ แสดงข้อมูลจำนวนกำลังแรงงานจำแนกตามเพศ

สถานภาพแรงงาน	ชาย	หญิง	รวม
อายุ ๑๕ ปีขึ้นไป	๗๐๓,๒๘๖	๗๔๙,๑๘๐	๑,๔๕๒,๔๖๖
๑. กำลังแรงงานรวม	๕๕๕,๑๐๐	๔๙๔,๙๘๐	๑,๐๕๐,๐๘๐
๑.๑ ผู้มีงานทำ	๕๔๙,๑๒๖	๔๘๔,๕๕๒	๑,๐๓๓,๖๗๘
๑.๒ ผู้ว่างงาน	๕,๙๗๔	๑๐,๐๕๕	๑๖,๐๒๙
๑.๓ กำลังแรงงานที่รอฤดูกาล	-	๓๗๓	๓๗๓
๒. ผู้ไม่อยู่ในกำลังแรงงาน	๑๔๘,๑๘๖	๒๕๔,๒๐๐	๔๐๒,๓๘๖
๒.๑ ทำงานบ้าน	๓,๙๙๘	๖๘,๘๕๑	๗๒,๘๔๙
๒.๒ เรียนหนังสือ	๔๗,๐๙๗	๖๓,๕๑๕	๑๑๐,๖๑๒
๒.๓ อื่นๆ	๙๗,๐๙๒	๑๒๑,๘๓๔	๒๑๘,๙๒๖

นอกจากนี้ในปี พ.ศ. ๒๕๖๓ จังหวัดเชียงใหม่มีแรงงานนอกระบบ จำนวน ๖๒๒,๙๕๒ คน หรือร้อยละ ๓๘.๑๙ ของจำนวนประชากรจังหวัดเชียงใหม่ โดยแรงงานนอกระบบส่วนใหญ่จะทำงานในภาคเกษตรกรรม จำนวน ๓๕๔,๒๗๐ คน หรือจำนวน ๕๖.๘๗ และทำงานนอกภาคเกษตรกรรม จำนวน ๒๖๘,๖๘๒ คนหรือร้อยละ ๔๓.๑๓ แรงงานนอกระบบที่ทำงานนอกภาคเกษตร ส่วนใหญ่ทำงานในอุตสาหกรรมขายปลีกการซ่อมแซมยานยนต์ฯ จำนวน ๙๗,๑๐๕ คน หรือร้อยละ ๑๕.๕๙ รองลงมาคือที่พักแรมและบริการด้านอาหาร จำนวน ๔๓,๓๑๐ คน หรือร้อยละ ๖.๙๕



## ๒. ข้อมูลด้านการเกษตรที่สำคัญของจังหวัด

### ๒.๑ ครั้วเรือนเกษตรกรและแรงงานภาคเกษตร

ตารางที่ ๓๗ จำนวนครั้วเรือนเกษตรกรและจำนวนแรงงานภาคเกษตรของจังหวัดเชียงใหม่

อำเภอ	จำนวนครั้วเรือน	จำนวนครั้วเรือน เกษตรกร	ร้อยละจำนวน ครั้วเรือนเกษตร/ ครั้วเรือนทั้งหมด	จำนวนแรงงาน ภาคเกษตร (ราย)
เมืองเชียงใหม่	๑๗๗,๑๒๔	๖๒๓	๐.๓๕	๓๑๒
เชียงดาว	๓๔,๙๑๔	๑๑,๕๘๔	๓๓.๑๘	๕,๗๙๒
จอมทอง	๒๕,๒๘๓	๑๑,๑๑๗	๔๓.๙๗	๕,๕๕๙
ดอยสะเก็ด	๓๙,๘๘๕	๔,๕๐๑	๑๑.๒๘	๒,๒๕๑
ฝาง	๔๖,๙๗๘	๙,๔๘๐	๒๐.๑๘	๔,๗๔๐
หางดง	๕๓,๙๔๖	๔,๑๒๗	๗.๖๕	๒,๐๖๔
ฮอด	๑๗,๓๗๙	๘,๗๒๑	๕๐.๑๘	๔,๓๖๑
แม่แจ่ม	๒๐,๕๒๐	๑๒,๒๙๔	๕๙.๙๑	๖,๑๔๗
แม่ริม	๔๕,๔๖๒	๔,๕๘๖	๑๐.๐๙	๒,๒๙๓
แม่แตง	๓๖,๓๔๔	๘,๑๒๑	๒๒.๓๔	๔,๐๖๑
อมก๋อย	๒๔,๔๕๒	๑๑,๙๖๐	๔๘.๙๑	๕,๙๘๐
พร้าว	๒๑,๔๙๗	๙,๒๖๑	๔๓.๐๘	๔,๖๓๑
สะเมิง	๘,๙๙๖	๔,๔๒๓	๔๙.๑๗	๒,๒๑๒
สันกำแพง	๕๑,๒๑๒	๔,๘๔๗	๙.๔๖	๒,๔๒๔
สันป่าตอง	๓๔,๗๔๘	๗,๙๘๙	๒๒.๙๙	๓,๙๙๕
สันทราย	๗๘,๕๙๖	๔,๘๓๒	๖.๑๕	๒,๔๑๖
สารภี	๒๔,๔๕๒	๑๑,๙๖๐	๔๘.๙๑	๕,๙๘๐
แม่อาย	๓๑,๐๖๙	๙,๒๖๑	๒๙.๘๑	๔,๖๓๑
ดอยเต่า	๑๐,๗๗๑	๕,๘๖๙	๕๔.๔๙	๒,๙๓๕
เวียงแหง	๔๕,๗๒๕	๔,๘๐๔	๑๐.๕๑	๒,๔๐๒
ไชยปราการ	๙,๘๖๖	๒,๘๘๐	๒๙.๑๙	๑,๔๔๐
แม่วาง	๑๘,๖๕๖	๕,๓๓๙	๒๘.๖๒	๒,๖๗๐
แม่ออน	๑๒,๔๕๖	๕,๗๙๑	๔๖.๔๙	๒,๘๙๖
ดอยหล่อ	๙,๘๑๑	๓,๐๓๕	๓๐.๙๓	๑,๕๑๘
กัลยาณิวัฒนา	๑๑,๘๑๓	๔,๓๕๔	๓๖.๘๖	๒,๑๗๗
รวม	๘๗๒,๐๖๕	๑๖๒,๖๕๓	๑๘.๖๕	๘๑,๓๓๔

ที่มา ๑. จำนวนครั้วเรือน สำนักบริหารการทะเบียน กรมการปกครอง ข้อมูล ณ เดือนเมษายน ๒๕๖๖

๒. สำนักงานเกษตรจังหวัดเชียงใหม่ ข้อมูล ณ วันที่ ๑๒ พฤษภาคม ๒๕๖๖

## ๒.๒ การใช้ที่ดินเพื่อการเกษตร

ตารางที่ ๓๘ การใช้ที่ดินเพื่อการเกษตรแยกตามรายอำเภอ จังหวัดเชียงใหม่

อำเภอ	พื้นที่ทั้งหมด (ไร่)	พื้นที่ทำการเกษตร								รวมพื้นที่ทำการเกษตร	
		ที่นา		ไม้ผล/ไม้ยืนต้น		พืชไร่/พืชผัก/ ไม้ดอก/ไม้ประดับ		เกษตรอื่นๆ			
		จำนวน (ไร่)	ร้อยละพื้นที่ เกษตร	จำนวน (ไร่)	ร้อยละพื้นที่ เกษตร	จำนวน (ไร่)	ร้อยละพื้นที่ เกษตร	จำนวน (ไร่)	ร้อยละพื้นที่ เกษตร	จำนวน (ไร่)	ร้อยละพื้นที่ ทั้งหมด
เมืองเชียงใหม่	๑๐๓,๙๙๓	๑,๕๒๖	๔๐.๒๖	๒,๐๕๕	๕๔.๒๒	๑๖๓	๔.๓๐	๔๖	๑.๒๑	๓,๗๙๐	๓.๖๔
เชียงดาว	๑,๑๗๖,๓๐๑	๓๕,๘๑๓	๑๙.๔๑	๘๒,๙๘๗	๔๔.๙๗	๕๑,๔๒๙	๒๗.๘๗	๑๔,๓๒๑	๗.๗๖	๑๘๔,๕๕๐	๑๕.๖๙
จอมทอง	๔๗๐,๙๕๖	๑๖,๑๖๐	๑๖.๐๖	๖๘,๖๑๗	๖๘.๑๙	๑๕,๓๓๙	๑๕.๒๔	๕๑๗	๐.๕๑	๑๐๐,๖๓๓	๒๑.๓๗
ดอยสะเก็ด	๔๑๙,๕๔๘	๒๖,๓๙๗	๕๕.๗๙	๑๗,๙๓๒	๓๗.๙๐	๑,๘๑๘	๓.๘๔	๑,๑๖๙	๒.๔๗	๔๗,๓๑๖	๑๑.๒๘
ฝาง	๕๕๕,๑๐๓	๒๖,๙๐๘	๑๙.๙๘	๘๐,๖๕๓	๕๙.๙๐	๒๕,๒๘๗	๑๘.๗๘	๑,๘๐๒	๑.๓๔	๑๓๔,๖๕๐	๒๔.๒๖
หางดง	๑๖๔,๔๔๑	๙,๔๑๕	๒๖.๒๐	๑๗,๐๖๖	๔๗.๔๘	๘๐๗	๒.๒๕	๘,๖๕๓	๒๔.๐๘	๓๕,๙๔๑	๒๑.๘๖
ฮอด	๘๙๓,๙๘๙	๑๙,๓๒๗	๒๑.๘๘	๓๗,๙๐๕	๔๒.๙๒	๑๕,๙๕๕	๑๘.๐๗	๑๕,๑๒๗	๑๗.๑๓	๘๘,๓๑๔	๙.๘๘
แม่แจ่ม	๑,๖๗๙,๑๐๕	๕๗,๕๔๑	๒๗.๔๘	๖,๑๔๔	๒.๙๓	๑๔๑,๗๘๔	๖๗.๗๐	๓,๙๕๑	๑.๘๙	๒๐๙,๔๒๐	๑๒.๔๗
แม่ริม	๒๗๗,๒๗๑	๑๔,๒๗๖	๓๕.๘๖	๑๑,๖๕๓	๒๙.๒๗	๒,๘๓๘	๗.๑๓	๑๑,๐๔๕	๒๗.๗๔	๓๙,๘๖๒	๑๔.๓๖
แม่แตง	๘๕๑,๗๔๐	๒๑,๐๒๑	๒๒.๔๘	๕๗,๗๙๑	๖๑.๘๐	๗,๐๑๙	๗.๕๑	๗,๖๗๙	๘.๒๑	๙๓,๕๑๐	๑๐.๙๘
อมก๋อย	๑,๓๐๘,๖๔๔	๖๖,๗๔๒	๗๐.๖๒	๑๓,๐๒๐	๑๓.๗๘	๕,๒๔๖	๕.๕๕	๙,๕๐๒	๑๐.๐๕	๙๔,๕๑๐	๗.๒๒
พร้าว	๗๑๗,๖๑๖	๓๓,๘๙๐	๒๕.๙๖	๗๓,๐๕๘	๕๕.๙๗	๑๐,๗๙๐	๘.๒๗	๑๒,๘๐๓	๙.๘๑	๑๓๐,๕๔๑	๑๘.๑๙
สะเมิง	๕๖๑,๒๖๔	๑๘,๑๒๑	๔๕.๘๘	๕,๕๓๒	๑๔.๐๑	๑๒,๐๒๙	๓๐.๔๕	๓,๘๑๘	๙.๖๗	๓๙,๕๐๐	๗.๐๔
สันกำแพง	๑๓๕,๙๔๖	๓๑,๐๙๐	๘๓.๗๔	๔,๓๔๒	๑๑.๖๙	๑,๖๗๓	๔.๕๑	๒๒	๐.๐๖	๓๗,๑๒๗	๒๗.๓๑
สันป่าตอง	๑๑๐,๗๔๓	๑๔,๖๓๕	๒๕.๖๘	๒๘,๗๔๑	๕๐.๔๔	๒,๒๖๓	๓.๙๗	๑๑,๓๔๖	๑๙.๙๑	๔๖,๙๘๕	๔๑.๔๖
สันทราย	๑๗๘,๑๓๗	๑๕,๖๙๖	๓๓.๖๑	๑๓,๑๕๓	๒๘.๑๖	๒,๖๖๓	๕.๗๐	๑๕,๑๘๘	๓๒.๕๒	๔๖,๗๐๐	๒๖.๒๒
สารภี	๖๐,๙๑๑	๓,๔๐๕	๑๐.๐๔	๒๓,๐๗๕	๖๘.๐๔	๖๙๓	๒.๐๔	๖,๗๔๑	๑๙.๘๘	๓๓,๙๑๔	๕๕.๖๘
แม่อาว	๔๖๐,๔๓๘	๖๒,๑๓๓	๔๘.๘๘	๓๔,๗๓๕	๒๗.๓๒	๓๐,๑๐๓	๒๓.๖๘	๑๕๐	๐.๑๒	๑๒๗,๑๒๑	๒๗.๖๑
ดอยเต่า	๕๐๒,๔๔๙	๔,๑๕๕	๕.๖๙	๕๕,๘๔๐	๗๖.๔๒	๑๒,๗๖๒	๑๗.๔๗	๓๑๑	๐.๔๓	๗๓,๐๖๘	๑๔.๕๔
เวียงแหง	๔๒๐,๑๐๘	๑๘,๗๕๗	๓๑.๘๘	๙,๓๔๒	๑๕.๘๘	๓๐,๖๕๘	๕๒.๑๑	๘๑	๐.๑๔	๕๘,๘๓๘	๑๔.๐๑
ไชยปราการ	๓๑๙,๒๘๒	๑๒,๐๘๙	๑๗.๔๑	๔๓,๗๔๕	๖๒.๙๙	๙,๑๗๖	๑๓.๒๑	๔,๔๓๓	๖.๓๘	๖๙,๔๔๓	๒๑.๗๕
แม่วาง	๓๗๖,๓๘๖	๑๔,๗๙๑	๓๑.๗๗	๒๓,๐๑๗	๔๙.๔๓	๘,๖๐๕	๑๘.๔๘	๑๔๘	๐.๓๒	๔๖,๕๖๑	๑๒.๓๗
แม่ออน	๒๖๔,๑๑๔	๗,๗๙๓	๑๔.๖๔	๑๑,๖๔๖	๒๑.๘๗	๑,๒๓๕	๒.๓๒	๓๒,๕๗๓	๖๑.๑๗	๕๓,๒๔๗	๒๐.๑๖
ดอยหล่อ	๑๓๖,๘๑๓	๗,๓๓๘	๑๕.๖๓	๒๔,๕๔๒	๕๒.๒๙	๘๖๐	๑.๘๓	๑๔,๑๘๘	๓๐.๒๕	๔๖,๙๓๘	๓๔.๓๑
กัลยาณิวัฒนา	๔๒๑,๖๑๓	๑๔,๔๓๕	๔๖.๗๑	๒,๒๙๗	๗.๔๓	๑๒,๙๓๓	๔๑.๘๕	๑,๒๔๐	๔.๐๑	๓๐,๙๐๕	๗.๓๓
รวม	๑๒,๕๖๖,๙๑๑	๕๕๓,๔๕๔	๒๙.๓๙	๗๔๘,๘๘๘	๓๙.๗๖	๔๐๔,๑๒๘	๒๑.๔๖	๑๗๖,๘๖๔	๙.๓๙	๑,๘๘๓,๓๓๔	๑๔.๙๙

ที่มา สำนักงานเกษตรจังหวัดเชียงใหม่ ข้อมูล ณ วันที่ ๑๒ พฤษภาคม ๒๕๖๖

## ๒.๓ แหล่งน้ำเพื่อการเกษตร

### ๒.๓.๑ พื้นที่ชลประทานและระบบชลประทาน

จังหวัดเชียงใหม่ มีโครงการพัฒนาแหล่งน้ำจำนวนมากทั้งโครงการขนาดใหญ่ โครงการขนาดกลาง โครงการขนาดเล็ก และโครงการสูบน้ำด้วยไฟฟ้า ซึ่งโครงการเหล่านี้อยู่ภายใต้ความรับผิดชอบของหน่วยงานต่าง ๆ ได้แก่ กรมชลประทาน กรมทรัพยากรน้ำ กรมทรัพยากรน้ำบาดาล กรมเจ้าท่า กรมโยธาธิการและผังเมือง และองค์กรปกครองส่วนท้องถิ่น รวมทั้งองค์กรภาคเอกชนโดยสามารถจำแนกได้ดังนี้

## (๑) โครงการขนาดใหญ่ประกอบด้วย ๔ โครงการ ได้แก่

ตารางที่ ๓๙ ข้อมูลโครงการชลประทานขนาดใหญ่ จังหวัดเชียงใหม่

ที่	ชื่อโครงการ	ที่ตั้งโครงการ			ระดับกักเก็บ (ลบ.ม.)		
		หมู่บ้าน	ตำบล	อำเภอ	สูงสุด	ต่ำสุด	พื้นที่ ขป. (ไร่)
๑	เขื่อนแม่งัด สมบูรณ์ชล	แม่วะ	ช่อแล	แม่แตง	๒๖๕.๐๐๐	๑๐.๐๐๐	๒๔,๙๗๐
๒	เขื่อนแม่งวง	ผาแตก	ลวงเหนือ	ดอยสะเก็ด	๒๖๓.๐๐๐	๑๔.๐๐๐	๑๔๘,๔๐๐
๓	ฝายแม่แฝก	หนองกอก	ช่อแล	แม่แตง			
๔	ฝายแม่แตง	หัวป่าห้า	แม่แตง	แม่แตง			

ที่มา : โครงการชลประทานเชียงใหม่ ข้อมูล ณ วันที่ ๑๑ พฤษภาคม ๒๕๖๖

## (๒) โครงการขนาดกลาง จำนวน ๓๓ แห่ง

ตารางที่ ๔๐ ข้อมูลโครงการชลประทานขนาดกลาง จังหวัดเชียงใหม่

ที่	ชื่อโครงการ	ที่ตั้งโครงการ			รายละเอียดโครงการ				
		หมู่บ้าน	ตำบล	อำเภอ	กว้าง (ม.)	ยาว (ม.)	สูง (ม.)	ความจุ (ล้านลบ.ม.)	พื้นที่ ขป.(ไร่)
๑	อ่างเก็บน้ำห้วยแม่ออน	หนองหอย	ออนเหนือ	แม่ออน	๘.๐๐	๘๘๐.๐๐	๒๓.๐๐	๔.๕๓๐	๕,๐๐๑
๒	อ่างเก็บน้ำบ้านแม่ตะไคร้*	แม่ตะไคร้	ทาเหนือ	แม่ออน	๗.๐๐	๒๐๐.๐๐	๒๒.๐๐	๐.๘๕๐	๘๒๙
๓	อ่างเก็บน้ำแม่จอกหลวง*	พระนอน	ดอนแก้ว	แม่ริม	๘.๐๐	๕๕๔.๐๐	๑๘.๐๐	๑.๑๐๐	อุบิโก
๔	อ่างเก็บน้ำแม่โกน*	เหล่า	ป่าใหม่	พร้าว	๖.๐๐	๔๓๒.๐๐	๓๐.๕๐	๕.๕๓๐	๘,๘๓๕
๕	อ่างเก็บน้ำแม่สะลม	บ้านสหกรณ์	ป่าตุ่ม	พร้าว	๖.๐๐	๑๘๕.๐๐	๑๗.๐๐	๑๖.๒๔๐	๑๗,๐๐๐
๖	อ่างเก็บน้ำแม่ทะลบหลวง	แม่ทะลบ	แม่ทะลบ	ไชย ปราการ	๙.๐๐	๕๓๑.๐๐	๓๓.๕๐	๑๕.๓๐๐	๗,๙๐๘
๗	อ่างเก็บน้ำห้วยเตื่อ	ห้วยเตื่อ	แม่คะ	ฝาง	๖.๐๐	๑๘๐.๐๐	๒๐.๐๐	๔.๒๗๖	๕,๕๒๑
๘	อ่างเก็บน้ำแม่หลงหลวง	แม่หลง	แม่อาয়	แม่อาয়	๘.๐๐	๒๖๕.๐๐	๒๙.๗๐	๓.๖๔๑	๗,๔๘๔
๙	อ่างเก็บน้ำแม่ซ้อน	ใหม่	เมืองงาย	เชียงดาว	๘.๐๐	๓๑๐.๐๐	๓๕.๐๐	๔.๐๘๐	๕,๐๔๗
๑๐	อ่างเก็บน้ำห้วยมะนาว*	ห้วยเนียม	ดอนเปา	แม่วาง	๘.๐๐	๕๔๐.๐๐	๒๑.๐๐	๔.๓๐๐	๔,๙๘๖
๑๑	อ่างเก็บน้ำสันหนอง*	ป่าเทื่อ	ช่างเคิ่ง	แม่แจ่ม	๗.๐๐	๖๐๐.๐๐	๑๘.๐๐	๑.๔๕๐	๑,๐๙๒
๑๒	อ่างเก็บน้ำห้วยโป่งจ้อ*	โป่งจ้อ	สันติสุข	ดอยหล่อ	๘.๐๐	๔๐๐.๐๐	๑๘.๐๐	๒.๖๐๐	๙,๗๔๒
๑๓	อ่างเก็บน้ำแม่ตูป*	โป่งทุ่ง	โป่งทุ่ง	ดอยเต่า	๘.๐๐	๑๒๐.๐๐	๓๐.๐๐	๓๙.๐๐๐	๑๔,๒๐๐
๑๔	อ่างเก็บน้ำห้วยหยวก	ช่างเคียน	ช่างเผือก	เมือง		๑๕๐.๐๐	๕.๐๐	๐.๓๐๐	อุบิโก
๑๕	อ่างเก็บน้ำผาลาด	ห้วยแก้ว	สุเทพ	เมือง	๘.๐๐	๑๒๐.๐๐	๒๐.๐๐	๐.๒๐๐	อุบิโก
๑๖	อ่างเก็บน้ำห้วยแก้ว		สุเทพ	เมือง		๓๐๐.๐๐	๑๕.๐๐	๐.๓๖๐	อุบิโก
๑๗	อ่างเก็บน้ำห้วยเกียง	แม่ฮักพัฒนา	หนองແຫ່ງ	สันทราย	๘.๐๐	๒๐๐.๐๐	๑๗.๐๐	๐.๔๐๐	๕๑๐
๑๘	อ่างเก็บน้ำห้วยฮัก	แม่ฮักพัฒนา	หนองແຫ່ງ	สันทราย	๙.๐๐	๑๘๕.๐๐	๑๕.๐๐	๐.๖๐๐	๔๖๕

ที่	ชื่อโครงการ	ที่ตั้งโครงการ			รายละเอียดโครงการ				
		หมู่บ้าน	ตำบล	อำเภอ	กว้าง (ม.)	ยาว (ม.)	สูง (ม.)	ความจุ (ล้านลบ.ม.)	พื้นที่ ขป.(ไร่)
๑๙	ประตुरะบายน้ำ ในลำน้ำปิง (ป่าแดด)	ป่าแดด เหนือ	ป่าแดด	เมือง		๑๓๐.๐๐	๖.๕๐		
๒๐	ประตुरะบายน้ำแม่สอย	หนองคัน	แม่สอย	จอมทอง		๑๒๕.๐๐	๘.๐๐		๔๗,๓๕๙
๒๑	ฝายท่าศาลา (พญาคำ) LMC๑	ท่าศาลา	วัดเกต	เมือง		๑๓๐.๐๐	๒.๐๐		๒๘,๐๐๐
๒๒	ฝายหนองผึ่ง LMC ๒	หนองหอย	หนองหอย	เมือง		๑๑๐.๐๐	๒.๕๐		๕,๒๐๐
๒๓	ฝายท่าวังตาล (ปตร.น้ำในลำน้ำปิง ) LMC ๓	ป่าเปอะ	ท่าวังตาล	สารภี		๗๕.๐๐	๖.๕๐		๔,๑๐๐
๒๔	ฝายแม่สาใหม่	แม่สาใหม่	โป่งแยง	แม่ริม					๑,๐๐๐
๒๕	ฝายหนองหอย	หนองหอย	แม่แร่ม	แม่ริม					๘๐๐
๒๖	ฝายแม่สาว	แม่สาว	แม่สาว	แม่เฒ่า		๒๓.๐๐	๘.๕๐		๑๐,๐๙๑
๒๗	ฝายเชียงดาว	ม่วงฆ้อง	เชียงดาว	เชียงดาว		๑๙๓.๐๐	๙.๐๐		๒,๖๗๖
๒๘	ฝายตีนธาตุ	ตีนธาตุ	เมืองแหง	เวียงแหง		๙๑.๐๐	๒.๕๐		๓,๒๐๘
๒๙	ฝายห้วยผึ่ง* (ผืนน้ำลง อ่างฯห้วยมะนาว)	ห้วยเนียม	ดอนเปา	แม่วาง		๑๐.๐๐	๒.๐๐		ผืนน้ำ
๓๐	ฝายแม่ตื่น (ผืนน้ำลงอ่างฯห้วยโป่งจ้อ)	แม่ตื่น	สันติสุข	ดอยหล่อ		๒๐.๐๐	๔.๐๐		ผืนน้ำ
๓๑	ฝายเหมืองใหม่	เมืองกลาง	บ้านหลวง	จอมทอง		๖๐.๐๐	๑.๕๐		๘,๒๑๙
๓๒	ฝายแม่เทย (พร้อมระบบ)	ห้วยไม้หก	แม่ตื่น	อมก๋อย		๒๖.๐๐	๔.๐๐		๙๗๔
๓๓	ฝายดอยน้อย	ดอยน้อย	ดอยหล่อ	ดอยหล่อ		๑๒๕.๐๐	๗.๐๐		๓,๒๐๐

ที่มา : โครงการชลประทานเชียงใหม่ ข้อมูล ณ วันที่ ๑๑ พฤษภาคม ๒๕๖๖

### (๓) โครงการชลประทานขนาดเล็ก

โครงการชลประทานขนาดเล็กในจังหวัดเชียงใหม่ มีจำนวนรวมทั้งสิ้น ๒๖๒ แห่ง ประกอบด้วย อ่างเก็บน้ำ ๓๓ แห่ง และฝายทดน้ำ ๒๒๙ แห่ง โดยสามารถแยกตามรายอำเภอได้ดังนี้

ตารางที่ ๔๑ ข้อมูลโครงการชลประทานขนาดเล็ก จังหวัดเชียงใหม่

ที่	อำเภอ	อ่างเก็บน้ำ		ฝายทดน้ำ		แม่น้ำ/ลำน้ำ/หนอง/บึง	
		จำนวน (แห่ง)	ระดับกักเก็บ (ลบ.ม.)	จำนวน (แห่ง)	ระดับกักเก็บ (ลบ.ม.)	จำนวน (แห่ง)	ระดับกักเก็บ (ลบ.ม.)
๑	เมือง	-	-	๓	-	๑๑	-
๒	สารภี	-	-	๑	-	-	-
๓	หางดง	-	-	๔	-	๖	-
๔	สะเมิง	๑	๐.๘๔๐	๑๙	-	๒	-

ที่	อำเภอ	อ่างเก็บน้ำ		ฝายทดน้ำ		แม่น้ำ/ลำน้ำ/หนอง/บึง	
		จำนวน (แห่ง)	ระดับกักเก็บ (ลบ.ม.)	จำนวน (แห่ง)	ระดับกักเก็บ (ลบ.ม.)	จำนวน (แห่ง)	ระดับกักเก็บ (ลบ.ม.)
๕	สันกำแพง	๑	๐.๖๕๐	๖	-	๗	-
๖	แม่ออน	๑	๐.๑๒๐	๘	-	๑๒	-
๗	สันทราย	-	-	๑	-	๑๖	-
๘	ดอยสะเก็ด	๑	๐.๘๐๐	๒	-	๖	-
๙	แม่วิม	๔	๑.๓๗๐	๑	-	๙	-
๑๐	แม่แตง	๔	๑.๑๓๐	๑๑	-	๓๑	-
๑๑	พร้าว	๑	๐.๖๘๐	๒๒	-	๒๑	-
๑๒	ไชยปราการ	๓	๑.๕๑๐	๗	-	๑๗	-
๑๓	ฝาง	๒	๐.๘๗๐	๑๔	-	๘๐	-
๑๔	แม่อาย	๒	๓.๑๒๐	๑๔	-	๖๑	-
๑๕	เชียงดาว	๒	๒.๑๕๐	๒๗	-	๑๑	-
๑๖	เวียงแหง	๑	๐.๓๑๐	๘	-	๓	-
๑๗	สันป่าตอง	๑	๐.๗๒๐	๑๐	-	๑๙	-
๑๘	แม่วาง	-	-	๑๒	-	๗	-
๑๙	แม่แจ่ม	๑	๐.๑๒๐	๒๑	-	๔	-
๒๐	กัลยาณิวัฒนา	-	-	-	-	๑	-
๒๑	ดอยหล่อ	๒	๐.๕๐๐	๕	-	๙	-
๒๒	จอมทอง	๕	๑.๘๓๐	๑๐	-	๑๕	-
๒๓	ฮอด	-	-	๑๐	-	๒๕	-
๒๔	ดอยเต่า	๑	๐.๐๒๐	๕	-	๓๑	-
๒๕	อมก๋อย	-	-	๘	-	๓	-
รวม		๓๓	๑๖.๗๓๐	๒๒๙	-	๔๐๗	-

ที่มา : โครงการชลประทานเชียงใหม่ ข้อมูล ณ วันที่ ๑๑ พฤษภาคม ๒๕๖๖

(๔) โครงการชลประทานอันเนื่องมาจากพระราชดำริ

โครงการชลประทานในพระราชดำริที่อยู่ในเขตพื้นที่จังหวัดเชียงใหม่ มีจำนวนรวมทั้งสิ้น ๒๓๑ แห่ง ประกอบด้วย อ่างเก็บน้ำ ๗๖ แห่ง ฝายทดน้ำ ๑๕๕ แห่ง โดยสามารถแยกตามรายอำเภอได้ดังนี้

ตารางที่ ๔๒ ข้อมูลโครงการชลประทานอันเนื่องมาจากพระราชดำริ จังหวัดเชียงใหม่

ที่	อำเภอ	จำนวนอ่างเก็บน้ำ (แห่ง)	จำนวนฝายทดน้ำ (แห่ง)
๑	เมือง	๓	๖
๓	หางดง	๑	๒
๔	สะเมิง	๘	๘
๖	แม่ออน	๖	๔
๗	สันทราย	๑	-

ที่	อำเภอ	จำนวนอ่างเก็บน้ำ (แห่ง)	จำนวนฝายทดน้ำ (แห่ง)
๘	ดอยสะเก็ด	๑	-
๙	แม่ริม	๔	๗
๑๐	แม่แตง	๖	-
๑๑	พร้าว	๓	๖
๑๒	ไชยปราการ	-	๑
๑๓	ฝาง	๔	๑๑
๑๔	แม่อาย	๓	๘
๑๕	เชียงดาว	๙	๑๔
๑๖	เวียงแหง	๒	๔
๑๘	แม่วาง	-	๙
๑๙	แม่แจ่ม	๖	๓๔
๒๐	กัลยาณิวัฒนา	๓	๕
๒๒	จอมทอง	๒	๗
๒๓	ฮอด	๑	๑
๒๔	ดอยเต่า	๑๑	๓
๒๕	อมก๋อย	๒	๒๕
รวม		๗๖	๑๕๕

ที่มา : โครงการชลประทานจังหวัดเชียงใหม่ ข้อมูล ณ เดือน ๑๑ พฤษภาคม ๒๕๖๖

(๕) โครงการหมู่บ้านป้องกันตนเองชายแดน

โครงการหมู่บ้านป้องกันตนเองชายแดนในเขตพื้นที่จังหวัดเชียงใหม่ ประกอบด้วย ฝายทดน้ำ ๒๓ แห่ง โดยสามารถแยกตามรายอำเภอได้ดังนี้

ตารางที่ ๔๓ โครงการหมู่บ้านป้องกันตนเองชายแดนในเขตพื้นที่จังหวัดเชียงใหม่

ที่	ชื่อโครงการ	ที่ตั้งโครงการ		
		หมู่บ้าน	ตำบล	อำเภอ
๑	ฝายม่วงชุมพร้อมระบบส่งน้ำ		ม่อนปิน	ฝาง
๒	ฝายบ้านลานพร้อมระบบส่งน้ำ		ม่อนปิน	ฝาง
๓	ระบบส่งน้ำฝายบ้านลาน	ลาน	ม่อนปิน	ฝาง
๔	ฝายปางตื้นตัมพร้อมระบบส่งน้ำ	หนองบัว	ม่อนปิน	ฝาง
๕	ฝายขุนมวพร้อมระบบ	ขุนมว	ม่อนปิน	ฝาง
๖	ฝายห้วยส้าน (จัดหาน้ำอุปโภค - บริโภค ให้บ้านม่วงชุม )		ม่อนปิน	ฝาง
๗	ฝายแม่พริกพร้อมระบบส่งน้ำ	ม่วงชุม	ม่อนปิน	ฝาง
๘	ระบบส่งน้ำฝายโป่งพาน	ห้วยนา	ม่อนปิน	ฝาง
๙	ระบบส่งน้ำฝายโป่งพาน (ระยะที่ ๒)	แม่เหล็ก	ม่อนปิน	ฝาง
๑๐	ฝายนกกกพร้อมระบบ (๑,๘๐๐ ม.)	ลาน	ม่อนปิน	ฝาง
๑๑	ฝายน้างามพร้อมระบบ	เมืองงามเหนือ	ท่าตอน	แม่อาย
๑๒	ระบบส่งน้ำฝายน้างาม	เมืองงามเหนือ	ท่าตอน	แม่อาย

ที่	ชื่อโครงการ	ที่ตั้งโครงการ		
		หมู่บ้าน	ตำบล	อำเภอ
๑๓	ระบบส่งน้ำเหมืองโป่งช้างคด	แม่แหลง	แม่เอย	แม่เอย
๑๔	ระบบส่งน้ำเหมืองโป่งช้างคด	แม่แหลง	แม่เอย	แม่เอย
๑๕	ระบบส่งน้ำฝายแม่เกียง	ลาน	เมืองนะ	เชียงดาว
๑๖	ระบบส่งน้ำฝายขุนปิง	นะเหนือ	เมืองนะ	เชียงดาว
๑๗	ฝายแม่นะตอนบน	เมืองนะ	เมืองนะ	เชียงดาว
๑๘	ระบบส่งน้ำแยกซ้ายฝายแม่นะตอนบน	กองผักปิ้ง	เมืองนะ	เชียงดาว
๑๙	ระบบส่งน้ำฝายน้ำปิงลูก ๒	จองคำ	เมืองนะ	เชียงดาว
๒๐	ระบบส่งน้ำซอย ๑ ซ้ายฝายแม่แกน	จองคำ	เมืองนะ	เชียงดาว
๒๑	ฝายแม่หาด (ต้นจั่ว) พร้อมระบบ	แม่หาด	เมืองแหง	เวียงแหง
๒๒	ฝายแดงฮ้างพร้อมระบบส่งน้ำ	ห้วยไคร้	เปียงหลวง	เวียงแหง
๒๓	ระบบส่งน้ำลำเหมืองกันเจ้าะ	บ้านจอง	เปียงหลวง	เวียงแหง

ที่มา : โครงการชลประทานจังหวัดเชียงใหม่ ข้อมูล ณ วันที่ ๒๔ พฤษภาคม ๒๕๖๕

๒.๓.๒ แหล่งน้ำอื่นๆในความรับผิดชอบของหน่วยงานสังกัดกระทรวงเกษตรและสหกรณ์

ตารางที่ ๔๔ ข้อมูลแหล่งน้ำอื่นๆในความรับผิดชอบของหน่วยงานสังกัดกระทรวงเกษตรและสหกรณ์จังหวัดเชียงใหม่

อำเภอ	สถานีพัฒนาที่ดินเชียงใหม่ (แห่ง)	สำนักงานการปฏิรูปที่ดิน จังหวัดเชียงใหม่ (แห่ง)
๑. เมืองเชียงใหม่	๑	๐
๒. เชียงดาว	๓๗๗	๓๗๒
๓. จอมทอง	๓๓๓	๑๓
๔. ดอยสะเก็ด	๔๐	๐
๕. ฝาง	๖๐๐	๑๘๗
๖. หางดง	๑๖๗	๐
๗. ฮอด	๔๗๓	๐
๘. แม่แจ่ม	๔๒๐	๖๘
๙. แม่ริม	๒๕๕	๐
๑๐. แม่แตง	๔๐๘	๒๗๖
๑๑. อมก๋อย	๒๖๙	๔๗
๑๒. พร้าว	๓๘๑	๐
๑๓. สะเมิง	๔๒๑	๐
๑๔. สันกำแพง	๓๓	๐
๑๕. สันป่าตอง	๑๐๗	๐
๑๖. สันทราย	๑๙๗	๒๒

อำเภอ	สถานีพัฒนาที่ดินเชียงใหม่ (แห่ง)	สำนักงานการปฏิรูปที่ดิน จังหวัดเชียงใหม่ (แห่ง)
๑๗. สารภี	๓๙	๐
๑๘. แม่าย	๖๐๓	๑๖
๑๙. ดอยเต่า	๙๘๙	๐
๒๐. เวียงแหง	๓๖๖	๐
๒๑. ไชยปราการ	๓๕๙	๐
๒๒. แม่ว้าง	๓๔๕	๑๘๕
๒๓. แม่อน	๔๖๐	๐
๒๔. ดอยหล่อ	๕๕๓	๕๐๖
๒๕. กัลยาณิวัฒนา	๔๖	๐
รวม	๘,๒๔๒	๑,๖๙๒

ที่มา : สำนักงานเกษตรและสหกรณ์จังหวัดเชียงใหม่ ข้อมูล ณ สิงหาคม ๒๕๖๕

## ๒.๔ ข้อมูลสินค้าเกษตรที่สำคัญของจังหวัด

๒.๔.๑ ด้านการปลูกพืชเศรษฐกิจของจังหวัด ปีการผลิต ๒๕๖๔/๖๕

ตารางที่ ๔๕ ด้านการปลูกพืชเศรษฐกิจของจังหวัด ปีการผลิต ๒๕๖๔/๖๕

ชนิดพืช	จำนวน เกษตรกร (ราย)	เนื้อที่ เพาะปลูก (ไร่)	เนื้อที่ เก็บเกี่ยว (ไร่)	ผลผลิตที่เก็บ เกี่ยวได้ (ตัน)	ผลผลิตเฉลี่ย/เนื้อ ที่เก็บเกี่ยว (กิโลกรัม/ไร่)	ราคาที่เกษตรกร ขายได้เฉลี่ย (บาท/กิโลกรัม)
ข้าวนาปี	๗๙,๔๖๙	๕๕๓,๔๕๔	๕๕๒,๓๗๓	๓๒๗,๑๓๕	๕๙๒	-
ลำไย	๖๖,๐๕๖	๔๕๕,๒๙๑	๔๓๐,๓๘๑	๓๙๗,๘๕๒	๙๒๔	-
มะม่วง	๑๒,๙๗๔	๗๔,๔๑๐	๖๖,๖๕๒	๖๗,๕๙๙	๑,๐๑๔	-
ลิ้นจี่	๕,๗๙๓	๔๔,๐๑๕	๔๓,๖๙๖	๑๙,๗๒๕	๔๕๑	-
กาแฟ	๙,๔๓๙	๓๒,๖๘๘	๓๒,๖๘๘	๔,๔๔๖	๑๓๖	-

ที่มา สำนักงานเกษตรจังหวัดเชียงใหม่ ข้อมูล ณ วันที่ ๑๒ พฤษภาคม ๒๕๖๖

๒.๔.๒ ด้านการปศุสัตว์ของจังหวัด ปี ๒๕๖๖

ตารางที่ ๔๖ แสดงข้อมูลด้านการปศุสัตว์ของจังหวัดเชียงใหม่ ปี ๒๕๖๖ (ข้อมูล ณ วันที่ ๒ พฤษภาคม ๒๕๖๖)

ชนิดสัตว์	จำนวน เกษตรกร (ราย)	จำนวนสัตว์ (ตัว)	ข้อมูลผลผลิต/ปี		ราคาเฉลี่ย (บาท/ หน่วย)	มูลค่าผลผลิต (บาท)
			จำนวน	หน่วยนับ		
โคเนื้อ	๑๗,๖๔๓	๑๙๒,๗๐๓	๑๒,๙๕๘	ตัว	๙๓.๔๕	๖๐๕,๔๖๒,๕๕๐
โคนม	๑,๑๖๒	๕๒,๒๔๗	๗๒,๗๐๐	น้ำนมดิบ (ตัน)	๑๙.๐๐	๑,๓๘๑,๓๐๐,๐๐๐
กระบือ	๕,๘๗๐	๕๖,๒๕๒	๙,๑๒๕	ตัว	๙๓.๐๐	๓๕๖,๔๒๒,๕๐๐



ชนิดสัตว์	จำนวน เกษตรกร (ราย)	จำนวนสัตว์ (ตัว)	ข้อมูลผลผลิต/ปี		ราคาเฉลี่ย (บาท/ หน่วย)	มูลค่าผลผลิต (บาท)
			จำนวน	หน่วยนับ		
สุกร	๑๓,๕๑๗	๒๘๘,๔๓๓	๕๑๔,๔๘๓	ตัว	๘๘.๐๐	๒,๔๔๔,๘๒๓,๒๑๖
ไก่ พื้นเมือง	๖๓,๐๕๑	๒,๗๗๕,๓๑๐	๕,๕๕๐,๖๒๐	ตัว	๘๗.๕๐	๑๙๔,๒๗๑,๗๐๐
ไก่เนื้อ	๗๑๘	๑,๓๙๐,๐๑๐	๖,๙๕๐,๐๕๐	ตัว	๔๑.๐๐	๑๔๒,๔๗๖,๐๒๕
ไก่ไข่	๒,๐๑๘	๓,๑๓๖,๗๙๔	๙๑๕,๙๔๔,๐๐๐	ฟอง	๓.๖๐	๓,๒๙๗,๓๙๘,๔๐๐

ที่มา : ๑. ระบบทะเบียนเกษตรกรผู้เลี้ยงสัตว์ (DLD e-Regist)

๒. ระบบปฏิบัติการผลิตสินค้าเกษตร สำนักงานเศรษฐกิจการเกษตร

๓. รายงานข้อมูลราคาขายสินค้าปศุสัตว์ กรมปศุสัตว์

๒.๔.๓ ด้านการประมงของจังหวัด ปี ๒๕๖๕

ตารางที่ ๔๗ แสดงข้อมูลด้านการประมงของจังหวัด ปี ๒๕๖๕

ชนิดสัตว์	จำนวน เกษตรกร (ราย)	พื้นที่การเลี้ยง		ผลผลิต (กิโลกรัม)	ราคา เฉลี่ย (บาท/ กก.)	มูลค่าผลผลิต (บาท)
		จำนวนพื้นที่ (ไร่)	จำนวน บ่อ (บ่อ)			
กบ	๔๒	๒.๘๓๙๗	๒๙๙	๘,๐๐๐	๗๐	๕๖๐,๐๐๐
กุ้งก้ามกราม	๔	๑๐	๑๒	๒,๑๗๐	๓๐๐	๖๕๑,๐๐๐
ปลากด	๑๒	๑๒	๑๗	๓,๗๘๐	๑๐๐	๓๗๘,๐๐๐
ปลาจิ้น	๑	๐.๑๕๓	๑	๑๒๐	๕๐	๖,๐๐๐
ปลาช่อน	๒๑	๘.๘๖๙๖	๓๖	๘,๒๗๐	๑๐๐	๘๒๗,๐๐๐
ปลาดุก	๕๙๔	๓๒๘.๒๖๐๒	๘๔๘	๙๘๓,๕๐๐	๗๐	๖๘,๘๔๕,๐๐๐
ปลาดุกบิ๊กอุย	๑๑	๑๒.๗๖	๓๙	๕๖,๔๔๐	๗๕	๔,๒๓๓,๐๐๐
ปลาตะเพียน	๒๙๘	๑๒๙.๕๖๒	๓๓๖	๕๕,๘๓๐	๖๐	๓,๓๔๙,๘๐๐
ปลาพื้ทิม	๑๘๗	๑๕๒.๐๙๗๓	๑,๖๙๐	๓๕๒,๗๕๐	๘๕	๒๙,๙๘๓,๗๕๐
ปลานวลจันทร์เทศ	๒๕	๑๖.๐๐๕	๓๐	๕,๙๑๐	๕๕	๓๒๕,๐๕๐
ปลานิล	๖,๒๕๓	๔๓๓๗.๕๖	๗,๗๗๔	๒,๘๒๕,๓๕๐	๖๐	๑๖๙,๕๒๑,๐๐๐
ปลาไน	๖๒	๓๗.๓๒๕	๗๐	๑๙,๐๑๐	๕๐	๙๕๐,๕๐๐
ปลาบึก	๑๖	๗.๑๙๗๘	๒๐	๑๕,๔๓๐	๗๐	๑,๐๘๐,๑๐๐
ปลาชี่สกเทศ	๒๖	๙.๓๕๗๕	๒๖	๔,๖๒๐	๕๐	๒๓๑,๐๐๐
ปลาชี่สกไทย	๓	๒.๖๗	๖	๑,๖๒๐	๕๐	๘๑,๐๐๐
ปลาสร้อย	๑	๐.๒๑	๑	๑๔๐	๑๒๐	๑๖,๘๐๐
ปลาสวาย	๑๑	๒๘.๒๕	๓๐	๑๐,๒๑๐	๗๐	๗๑๔,๗๐๐
ปลาหมอเทศ	๑	๓.๕๗	๕	๕,๐๐๐	๘๐	๔๐๐,๐๐๐
ปลาหมอไทย	๓๔	๒๙.๔๓๓๘	๖๗	๒๙,๓๒๐	๑๐๐	๒,๙๓๒,๐๐๐
รวม	๗,๖๐๒	๕,๑๒๘.๑๒๒๒	๑๑,๓๐๗	๔,๓๘๗.๔๗		๒๘๕,๐๘๕,๗๐๐

ที่มา : สำนักงานประมงจังหวัดเชียงใหม่ ข้อมูล ณ วันที่ ๑๕ พฤษภาคม ๒๕๖๖

๒.๔.๔ ข้อมูลสินค้าเกษตรที่ได้รับรองสิ่งบ่งชี้ทางภูมิศาสตร์ (GI)  
 ตารางที่ ๔๘ แสดงข้อมูลสินค้าเกษตรที่ได้รับรองสิ่งบ่งชี้ทางภูมิศาสตร์ (GI)

ชนิดสินค้า	หน่วยนับ	จำนวนปริมาณผลผลิต	หมายเหตุ
<u>ด้านพืช</u>			
๑. กาแฟเทพเสด็จ	แบบรายเดี่ยว ๘๖ ราย	๑,๙๑๐ ตัน/ปี	-
	แบบรายกลุ่ม ๔ กลุ่ม		
<u>ด้านสัตว์</u>	-	-	-
<u>ด้านประมง</u>	-	-	-

ที่มา : สำนักงานพาณิชย์จังหวัดเชียงใหม่ ข้อมูล ณ เดือนพฤษภาคม ๒๕๖๕

๒.๔.๕ ข้อมูลมาตรฐานสินค้าเกษตร  
 ตารางที่ ๔๙ ข้อมูลมาตรฐานสินค้าเกษตร

มาตรฐาน/ชนิดสินค้า	หน่วยนับ	จำนวนปริมาณ ผลผลิต
<b>การตรวจรับรองมาตรฐาน GAP</b>		
ลำไย	แปลง	๑๒,๔๔๓
ทุเรียน	แปลง	๘
มังคุด	แปลง	๑
หน่อไม้ฝรั่ง	แปลง	๒๐
กระเจียบเขียว	แปลง	๓๐
ข้าวโพดฝักอ่อน	แปลง	๑๘๖
ส้มโอ	แปลง	๓๖
ลิ้นจี่	แปลง	๒๔๘
มะขาม	แปลง	๗
มะม่วง	แปลง	๑,๘๑๘
ชิง	แปลง	๓๐
พริก	แปลง	๒๓๓
มะพร้าวอ่อน	แปลง	๑๓
ลองกอง	แปลง	๔
สับปะรด	แปลง	๘
เงาะ	แปลง	๖๔

มาตรฐาน/ชนิดสินค้า	หน่วยนับ	จำนวนปริมาณ ผลผลิต
กาแฟ	แปลง	๑,๐๙๕
ถั่วลิสง	แปลง	๕๖
ถั่วเหลืองฝักสด	แปลง	๕๖๖
ส้มเปลือกกล่อน	แปลง	๑๑๘
กลุ่มพืชตระกูลกะหล่ำ	แปลง	๕,๘๗๒
กลุ่มพืชตระกูลถั่ว	แปลง	๘๘๔
กลุ่มพืชผักตระกูลมะเขือ	แปลง	๘๐๓
กลุ่มพืชตระกูลแตง	แปลง	๑,๑๓๕
กลุ่มพืชสมุนไพร	แปลง	๑,๑๖๑
ข้าวโพดหวาน	แปลง	๔๔๔
กล้วย	แปลง	๒๑๙
อื่นๆ	แปลง	๑๑,๐๑๐
<b>การตรวจรับรองมาตรฐานเกษตรอินทรีย์</b>		
กาแฟ	แปลง	๑๐๖
ชา	แปลง	๗๙
ผสมผสาน	แปลง	๓๖
พืชผัก	แปลง	๔๐๙
ไม้ผล	แปลง	๓
สมุนไพร	แปลง	๔๑
เห็ด	แปลง	๘
<b>มาตรฐานฟาร์ม</b>		
GAP	ฟาร์ม	๑,๕๙๑
เกษตรอินทรีย์	ฟาร์ม	๑๑
	แปลง (พืชอาหารสัตว์)	๑

ที่มา : ๑. สำนักวิจัยและพัฒนาการเกษตร เขตที่ ๑ ณ วันที่ ๑๕ พฤษภาคม ๒๕๖๖

๒. กลุ่มพัฒนาสุขภาพสัตว์ สำนักงานปศุสัตว์จังหวัดเชียงใหม่

## ๒.๔.๖ สินค้า OTOP ของจังหวัด

ตารางที่ ๕๐ แสดงข้อมูลสินค้า OTOP ๑๐ อันดับแรกของจังหวัด

สินค้า	กลุ่มเกษตรกรที่ผลิต	แหล่งรับซื้อวัตถุดิบ	การสนับสนุนของกระทรวงเกษตรและสหกรณ์
๑. ข้าวสารหอมมะลิ	สหกรณ์การเกษตรพร้าวจำกัด ๒๕๖ ม.๔ ต.เวียง อ.พร้าวจ.เชียงใหม่ โทร : ๐๕๓-๘๘๙๖๒๙	ผลผลิตในชุมชน	โครงการแปลงใหญ่ กระทรวงเกษตรและ สหกรณ์
๒. ใส่อั่วสมุนไพร (ผสมบุก)	กลุ่มอาชีพแปรรูปอาหารตำบลสันติสุข ๒๖/๒ ม.๙ ต.สันติสุข อ.ดอยหล่อ จ.เชียงใหม่ โทร : ๐๘๑-๓๒๒๒๔๔๘	ผลผลิตในชุมชน	
๓. Premium Longgan Honey	หจก.ฟาร์มผึ้งพัฒนกิจ ๑๘๗ ม.๗ ต.หนองผึ้ง อ.สารภี จ.เชียงใหม่ โทร : ๐๕๓-๔๒๒๔๖๐	ผลผลิตในชุมชน	สนง.ปศุสัตว์จังหวัด เชียงใหม่ ตรวจรับรอง GAP ผึ้ง
๔. มะเขือเทศเชอร์รี่ อบแห้ง	บริษัท ดอยคำ ผลิตภัณฑ์ จำกัด ๗๒ ม.๑๒ ถนนพระบารมี ต.แม่งอน อ.ฝาง จ.เชียงใหม่ โทร : ๐๕๓-๐๕๑๐๒๑	ผลผลิตของ เกษตรกรสมาชิก	
๕. ส้ม	สวนส้มสิทธิวงศ์ ต.สันตันทมี อ.แม่สาย จ.เชียงใหม่ โทร : ๐๘๑-๘๘๗๙๔๗๗	ผลผลิตของ เกษตรกรสมาชิก	
๖. แคบหมูไร้มัน	แคบหมูแม่แ่ม ๓๖๔ ม.๔ ซอย๑๗ ต.หนองจ้อม อ.สันทราย จ.เชียงใหม่ โทร : ๐๘๙-๗๐๐๙๓๔๑	ตลาดทั่วไป	
๗. กระเทียมโทน ดองน้ำผึ้ง	กลุ่มแม่บ้านเกษตรกรบ้านป่าไผ่ ๔ หมู่ ๒ บ้านป่าไผ่ ตำบลแม่โป่ง อำเภอดอย สะเก็ด จังหวัดเชียงใหม่	ผลผลิตในชุมชน	สนง.เกษตรอำเภอให้การ สนับสนุน
๘. เมล็ดกาแฟคั่ว บด อาราบิก้า (ตราห้วยฮ่องไคร้)	วิสาหกิจชุมชนกาแฟสดแม่ต๋อน ๔๕ ม.๔ ต. เทพเสด็จ อ.ดอยสะเก็ด จ.เชียงใหม่ ๕๐๒๒๐	ผลผลิตในชุมชน	
๙. ชาปู้หมื่น	กลุ่มวิสาหกิจชุมชนชาดอยปู้หมื่น ๒๘๙ ม.๑๕ ต.แม่สาว อ.แม่สาย จ.เชียงใหม่ ๕๐๒๘๐ โทร : ๐๘๙-๘๕๓๕๓๒๔	ผลผลิตในชุมชน	
๑๐. ลูกประคบ สมุนไพร	กลุ่มวิสาหกิจชุมชนถาชีทรงอาทิตย์ ๕๙ ม.๘ ถนนเชียงใหม่-พร้าว ต.แม่ป๋ง อ.พร้าว จ.เชียงใหม่ โทร : ๐๘๒-๘๘๘๑๖๑๖	ผลผลิตในชุมชน	

ที่มา : [www.topchiangmai.com](http://www.topchiangmai.com) ข้อมูล ณ วันที่ ๒๘ สิงหาคม ๒๕๖๓

๒.๔.๗ การเพาะปลูกและผลผลิตเก็บเกี่ยวรายเดือนของสินค้าเกษตรของจังหวัด  
ตารางที่ ๕๑ ข้อมูลการเพาะปลูกและร้อยละผลผลิตเก็บเกี่ยวรายเดือนของสินค้าเกษตรของจังหวัด

หน่วย : ร้อยละ

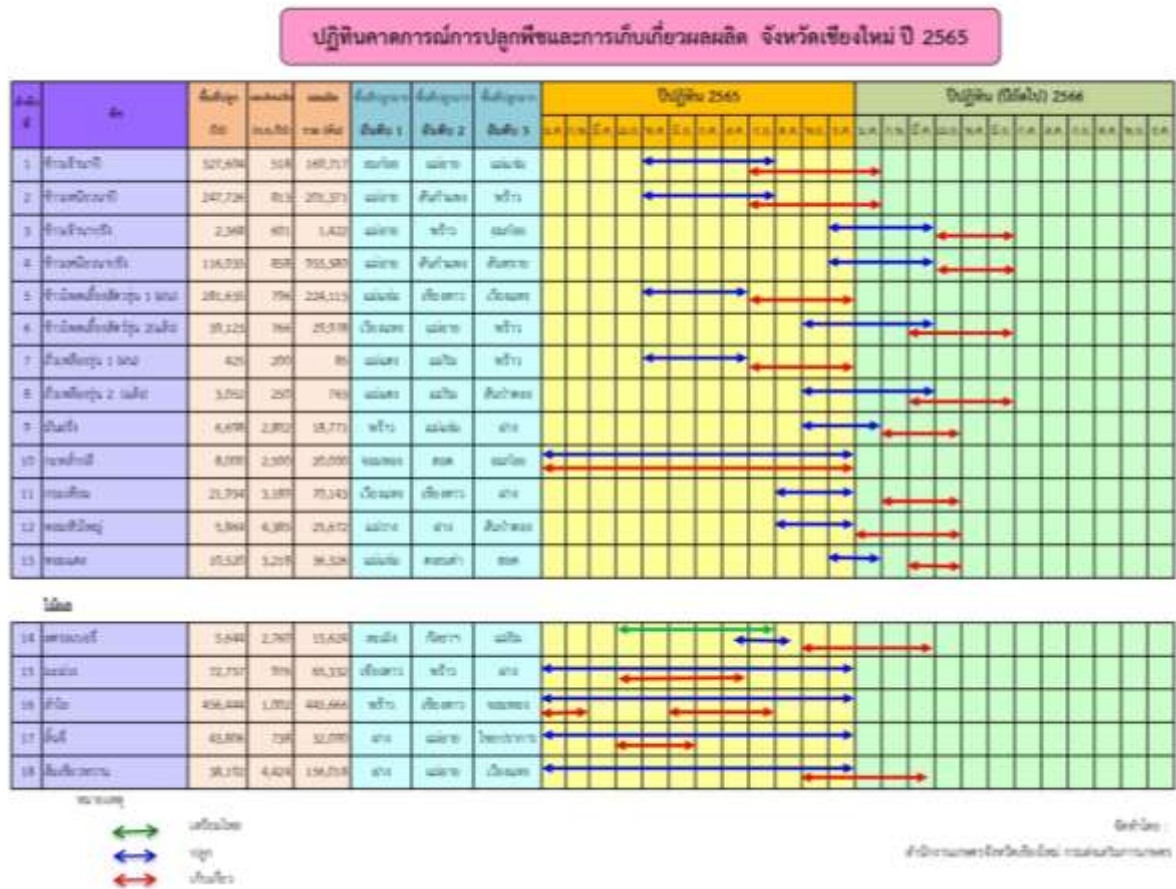

ที่มา : สำนักงานเกษตรจังหวัดเชียงใหม่ ปีการผลิต ๒๕๖๕

๒.๕ สถาบันเกษตรกรและองค์กรเกษตรกร

๒.๕.๑ ประเภทสหกรณ์และจำนวนสมาชิก

ตารางที่ ๕๒ แสดงข้อมูลประเภทสหกรณ์และจำนวนสมาชิก

ประเภทสหกรณ์	จำนวนสหกรณ์ (แห่ง)	จำนวนสมาชิก (ราย)
สหกรณ์ภาคการเกษตร	๑๖๒	๒๑๕,๒๙๖
สหกรณ์การเกษตร	๑๖๑	๒๑๕,๒๙๖
สหกรณ์ประมง	๑	-
สหกรณ์นอกภาคการเกษตร	๑๑๒	๑๙๑,๘๖๕
สหกรณ์ออมทรัพย์	๒๖	๙๐,๘๑๙
สหกรณ์เครดิตยูเนี่ยน	๔๖	๖๕,๒๓๐
สหกรณ์บริการ	๒๙	๑๐,๐๑๒
สหกรณ์ร้านค้า	๔	๑๓,๙๑๐
สหกรณ์นิคม	๗	๑๑,๘๙๔
รวม	๒๗๔	๔๐๗,๑๖๑

ที่มา : สำนักงานสหกรณ์จังหวัดเชียงใหม่ ข้อมูล ณ เดือนพฤษภาคม ๒๕๖๖

## ๒.๕.๒ กลุ่มเกษตรกรจังหวัดเชียงใหม่

ตารางที่ ๕๓ จำนวนและสมาชิกสถาบันเกษตรกรจังหวัดเชียงใหม่ ปี ๒๕๖๖

อำเภอ	กลุ่มส่งเสริมอาชีพ การเกษตร		กลุ่มแม่บ้านเกษตรกร		กลุ่มยุวเกษตรกร		กลุ่มวิสาหกิจชุมชน	
	กลุ่ม	สมาชิก	กลุ่ม	สมาชิก	กลุ่ม	สมาชิก	กลุ่ม	สมาชิก
เมืองเชียงใหม่	๒	๒๑	๑๘	๒๗๓	๒	๒๙	๘๙	๑,๑๗๖
จอมทอง	๔	๔๐	๘	๕๕๑	๔	๔๐	๑๐๓	๒,๐๗๒
แม่แจ่ม	๕	๖๒	๒	๕๐	๓	๖๔	๑๒๐	๑,๙๗๗
เชียงดาว	๘	๑๑๘	๑	๑๕	๕	๙๒	๑๔๑	๒,๐๙๕
ดอยสะเก็ด	๗	๘๒	๑๕	๔๓๗	๒	๓๓	๑๐๕	๑,๖๕๔
แม่แตง	๖	๖๕	๑๑	๒๖๘	๔	๑๐๐	๑๑๕	๑,๙๑๘
แม่ริม	๔	๔๐	๗	๑๓๖	๓	๔๗	๘๓	๑,๒๘๙
สะเมิง	๘	๘๐	๑๘	๓๓๐	๒	๒๐	๑๐๓	๑,๔๐๔
ฝาง	๙	๙๐	๕	๗๗	๒	๒๐	๑๙๑	๓,๖๖๔
แม่อาย	๒	๒๐	๗	๒๑๖	๓	๓๐	๙๒	๑,๕๒๗
พร้าว	๖	๗๐	๗	๑๓๑	๒	๒๘	๙๑	๑,๕๑๖
สันป่าตอง	๑๑	๑๑๙	๗๙	๑๗๓๕	๒	๒๐	๒๓๗	๓,๗๐๑
สันกำแพง	๗	๗๐	๑๔	๑๘๙	๖	๑๑๖	๑๗๖	๒,๑๖๙
สันทราย	๖	๗๒	๑๔	๓๖๕	๔	๙๐	๑๔๒	๑,๘๓๓
หางดง	๕	๕๐	๑๓	๒๔๕	๓	๓๒	๙๘	๑,๔๐๐
ฮอด	๖	๖๐	๑๖	๒๗๖	๔	๔๐	๘๗	๑,๐๐๒
ดอยเต่า	๑๐	๑๖๒	๔	๗๐	๒	๑๐๓	๖๓	๙๖๔
อมก๋อย	๒	๒๑	๒	๖๕	๓	๔๗	๔๖	๕๗๐
สารภี	๓	๓๐	๓๐	๔๐๒	๑	๒๒	๘๖	๑,๑๗๑
เวียงแหง	๔	๔๑	๔	๑๘๓	๑	๑๐	๔๙	๘๗๙
ไชยปราการ	๓	๔๔	๑	๓๐	๒	๓๑	๑๓	๒๒๘
แม่วาง	๔	๕๙	๘	๑๘๔	๔	๗๑	๙๑	๑,๔๔๕
แม่ออน	๐	๐	๕	๕๐	๑	๓๓	๖๕	๘๑๐
ดอยหล่อ	๗	๑๓๘	๗	๓๕๒	๕	๑๑๑	๖๒	๘๙๙
กัลยาณิวัฒนา	๓	๓๐	๓	๒๑๗	๑	๑๕	๓๕	๑๗๓
รวม	๑๓๒	๑๕๘๔	๒๙๙	๖๘๔๗	๗๑	๑๒๔๔	๒๔๘๓	๓๗,๕๓๖

ที่มา: ระบบฐานข้อมูลองค์กรเกษตรกร (กก), ระบบสารสนเทศวิสาหกิจชุมชน

**๒.๖ ข้อมูลจำนวนอาสาสมัครเกษตรของจังหวัด**  
**ตารางที่ ๕๔ แสดงจำนวนอาสาสมัครเกษตรของจังหวัด**

อำเภอ	ด้านอาสาสมัครเกษตร																	หมายเหตุ
	เกษตรและสหกรณ์	สมุทรสาคร	บัญชี	ประมง	ปศุสัตว์	หมอดิน	เกษตรหมู่บ้าน	สหกรณ์	ชลประทาน	ศกอ.	ปฏิจูที่ดิน	ชานนาอาสา	ยางพารา	สารวัตรเกษตรอาสา	ไหมอาสา	Q อาสา	อื่นๆ (อกม.)	รวมบุคคล (ไม่นับซ้ำ)
เมืองเชียงใหม่	๐	๒	๒	๑	๖๕	๗๙	๗๕	๓	๒	๑	๐	๐	๕	๙	๐	๐	๗๕	๓๒๙
จอมทอง	๐	๕	๙	๗	๗๖	๑๓๑	๑๐๓	๒	๒	๑	๑๐	๐	๐	๙	๐	๐	๑๐๓	๓๓๙
แม่แจ่ม	๐	๓	๓	๑	๕๕	๑๑๒	๑๐๔	๐	๑	๑	๐	๐	๐	๑	๐	๐	๑๐๔	๒๒๑
เชียงดาว	๐	๓	๑๔	๖	๖๐	๗๗	๘๓	๕	๓	๑	๑๕	๐	๐	๐	๐	๐	๘๓	๒๔๓
ดอยสะเก็ด	๐	๓๔	๑๔	๔	๒๑	๑๔๙	๑๑๒	๘	๐	๑	๐	๑	๐	๐	๐	๐	๑๑๒	๔๐๔
แม่แตง	๐	๒	๒๒	๖	๑๐๓	๑๓๖	๑๓๑	๙	๐	๑	๒๙	๑	๐	๐	๐	๐	๑๓๑	๔๔๓
แม่ริม	๐	๓	๖	๒	๘๗	๑๐๑	๙๒	๔	๐	๑	๓	๑	๐	๐	๐	๐	๙๒	๒๘๓
สะเมิง	๐	๓	๙	๑	๔๗	๗๐	๔๔	๕	๐	๑	๐	๐	๐	๐	๐	๐	๔๔	๑๗๐
ฝาง	๐	๕	๓๖	๗	๑๘	๑๓๒	๑๑๙	๑	๒	๑	๐	๑	๐	๑๐๗	๑	๐	๑๑๙	๔๕๕
แม่ฮ้อย	๐	๓	๑๑	๔	๑๙	๕๙	๕๓	๐	๔	๑	๐	๑	๐	๑	๐	๐	๕๓	๒๘๗
พร้าว	๐	๑๐	๖	๑๐	๔๒	๑๒๗	๑๐๙	๘	๓	๑	๐	๐	๐	๐	๐	๐	๑๐๙	๓๐๙
สันป่าตอง	๐	๓	๒๒	๑	๕๓	๑๑๗	๑๒๐	๕	๐	๑	๐	๕	๐	๓	๐	๐	๑๒๐	๔๐๗
สันกำแพง	๐	๔	๑๕	๘	๕๒	๑๑๗	๑๐๐	๔	๐	๑	๑๕	๑	๐	๐	๑	๐	๑๐๐	๔๑๓
สันทราย	๐	๘	๑๐	๑	๘๑	๑๒๘	๑๒๕	๕	๐	๑	๐	๑	๐	๐	๐	๐	๑๒๕	๔๔๕
หางดง	๐	๑๐	๑๖	๒	๙	๑๒๖	๑๐๙	๓	๐	๑	๐	๒	๐	๓	๐	๐	๑๐๙	๓๓๖
ฮอด	๐	๙	๑๕	๓	๕๙	๖๓	๖๑	๕	๐	๑	๒	๐	๐	๙	๐	๐	๖๑	๑๖๓
ดอยเต่า	๐	๘	๙	๒	๑๒๔	๔๕	๔๓	๔	๗	๑	๓	๐	๐	๖	๐	๐	๔๓	๒๙๒
อมก๋อย	๐	๕	๓	๓	๓๒	๙๘	๙๕	๐	๐	๑	๐	๐	๐	๐	๐	๐	๙๕	๒๐๙
สารภี	๐	๒	๑๖	๑๐	๔๖	๑๐๒	๑๐๖	๖	๐	๑	๐	๐	๐	๔	๐	๐	๑๐๖	๒๗๐
เวียงแหง	๐	๒	๔	๒	๒๘	๑๗	๒๓	๒	๐	๑	๐	๐	๐	๐	๐	๐	๒๓	๗๔
ไชยปราการ	๐	๔	๑๔	๑	๑๕	๔๔	๔๔	๒	๓	๑	๐	๑	๐	๗	๐	๐	๔๔	๑๑๔
แม่วาง	๐	๔	๑๙	๔	๑๗	๘๘	๕๘	๔	๑	๑	๓	๐	๐	๖	๐	๐	๕๘	๒๕๓
แม่ออน	๐	๖	๖	๒	๓๘	๘๘	๕๙	๒	๓	๑	๓	๐	๐	๐	๐	๐	๔๙	๒๓๕
ดอยหล่อ	๐	๓	๑๓	๓	๑๓๒	๖๐	๕๔	๒	๓	๒	๑๕	๑	๐	๒	๐	๐	๕๔	๑๙๗
กัลยาณิวัฒนา	๐	๒	๒	๐	๒๓	๒๑	๒๒	๐	๐	๑	๐	๐	๐	๐	๐	๐	๒๒	๗๕
รวม	๐	๑๔๓	๑๑๙	๙๑	๑,๓๐๒	๒,๓๒๗	๒,๐๗๕	๘๔	๓๔	๒๖	๙๘	๑๖	๕	๑๕๗	๒	๐	๒,๐๗๕	๗๐๑๔

**๒.๗ จำนวนปราชญ์ชาวบ้านของจังหวัดภายใต้โครงการเกษตรตามแนวทฤษฎีใหม่ โดยยึดปรัชญาเศรษฐกิจพอเพียง (ข้อมูลปัจจุบัน ถ้ามี)**  
**ตารางที่ ๕๕ แสดงจำนวนปราชญ์ชาวบ้านแยกรายอำเภอ**

อำเภอ	จำนวน (ราย)
เมืองเชียงใหม่	-
จอมทอง	-
แม่แจ่ม	-
เชียงดาว	-
ดอยสะเก็ด	-
แม่แตง	๑
แม่ริม	-
สะเมิง	-
ฝาง	-
แม่ฮ้อย	-
พร้าว	-
สันป่าตอง	-
สันกำแพง	-

อำเภอ	จำนวน (ราย)
สันทราย	-
หางดง	-
ฮอด	-
ดอยเต่า	-
อมก๋อย	-
สารภี	๑
เวียงแหง	-
ไชยปราการ	-
แม่วาง	-
แม่ออน	-
ดอยหล่อ	-
กัลยาณิวัฒนา	-
รวม	๒

ที่มา : ระบบฐานข้อมูลเกษตรกรที่เข้ารับการอบรม ภายในศูนย์เรียนรู้เศรษฐกิจพอเพียงชุมชนและศูนย์เครือข่ายปราชญ์ชาวบ้าน สืบค้นเมื่อวันที่ ๒๓ พฤษภาคม ๒๕๖๖

**๒.๘ ข้อมูลด้านการเกษตรอื่นๆ ที่เกี่ยวข้อง** เช่น ข้อมูล Smart Farmer, Young Smart Farmer, แหล่งแปรรูป, แหล่งกระจายสินค้า ฯลฯ

๒.๘.๑ ข้อมูล Smart Farmer, Young Smart Farmer จังหวัดเชียงใหม่  
ตารางที่ ๕๖ แสดงจำนวน Smart Farmer, Young Smart Farmer จังหวัดเชียงใหม่

หน่วยงาน	Smart Farmer (ราย)	Young Smart Farmer (ราย)
สำนักงานเกษตรจังหวัดเชียงใหม่	๔,๐๐๐	๔๒๐
สำนักงานปศุสัตว์จังหวัดเชียงใหม่	๒,๔๗๐	๘๐
สำนักงานประมงจังหวัดเชียงใหม่	-	-
สำนักงานการปฏิรูปที่ดินจังหวัดเชียงใหม่	๖๐	-
สำนักงานสหกรณ์จังหวัดเชียงใหม่	-	๗
ศูนย์วิจัยข้าวเชียงใหม่	๒๙๐	๕
กยท.จ.เชียงใหม่	๓๐	-

๒.๘.๒ ข้อมูลตลาดสินค้าเกษตรจังหวัดเชียงใหม่

๑) ตลาดค้าส่งสินค้าเกษตร : ตลาดเมืองใหม่ เลขที่ ๑ ถนนวิชยานนท์ ตำบลช้างม้อย อำเภอเมืองเชียงใหม่ จังหวัดเชียงใหม่ เปิดทำการทุกวัน

๒) ตลาดเกษตรกร :

- บริเวณหลังสำนักงานเกษตรจังหวัดเชียงใหม่ ภายในศาลากลางจังหวัดเชียงใหม่ อำเภอเมืองเชียงใหม่ จังหวัดเชียงใหม่ เปิดทำการทุกวันอังคารและวันศุกร์ เวลา ๐๖.๐๐ – ๑๔.๐๐ น.

- ตลาดเกษตรกรขยายผล



๑) ห้าง Big C สาขาดอนจั่น อำเภอเมืองเชียงใหม่ จังหวัดเชียงใหม่ เปิดทำการทุกวัน  
พุธ เวลา ๐๙.๓๐ – ๑๙.๐๐ น.

๒) ห้าง Big C สาขาหางดงแม่เหียะ อำเภอเมืองเชียงใหม่ จังหวัดเชียงใหม่ เปิดทำการ  
ทุกวันอาทิตย์ เวลา ๐๙.๓๐ – ๑๙.๐๐ น.

๓) ห้าง Big C สาขาเอ็กซ์ตร้า อำเภอเมืองเชียงใหม่ จังหวัดเชียงใหม่ เปิดทำการทุกวัน  
ศุกร์ เสาร์ และอาทิตย์ เวลา ๐๙.๓๐ – ๑๙.๐๐ น.

- ตลาดเกษตรกรออนไลน์ (www.ตลาดเกษตรกรออนไลน์.com) มีเกษตรกรและกลุ่ม  
เกษตรกรเข้าร่วมจำนวน ๑๘ ราย จำนวน ๒๕ ชนิดสินค้า

### ๓) กาดนัดเกษตรกรอินทรีย์เชียงใหม่

ตารางที่ ๕๗ ข้อมูลกาดนัด (ตลาดนัด) สินค้าเกษตรอินทรีย์ จังหวัดเชียงใหม่ จำนวน ๑๔ แห่ง

ลำดับ	ชื่อกาด	ที่ตั้ง	เวลาทำการ
๑	ช่วงเกษตรอินทร์ Chiang Mai Organic' Home	ถ.เลียบคลองชลประทาน	วันจันทร์, อังคาร, พุธสัปดาห์ เวลา ๑๔.๐๐ – ๑๘.๐๐ น.
๒	กาดนัดเกษตรอินทรีย์ เจ เจ มาร์เก็ต โซน C	ถ.อัษฎาธร ต.ป่าตัน อ.เมือง จ.เชียงใหม่	วันเสาร์ เวลา ๐๕.๐๐ – ๑๐.๐๐ น.
๓	ธนาคาร ธกส. (สำนักงานใหญ่) เชียงใหม่	ธนาคาร ธกส. (สำนักงานใหญ่) อ.เมือง จ.เชียงใหม่	วันศุกร์ เวลา ๑๓.๐๐ – ๑๗.๐๐ น.
๔	กาดนัดศูนย์ราชการจังหวัด เชียงใหม่	ศูนย์ราชการกรมสรรพากร บริเวณศูนย์ราชการจังหวัด เชียงใหม่	วันจันทร์ เวลา ๑๑.๐๐ – ๑๖.๐๐ น.
๕	โรงเรียนยุพราชวิทยาลัย	โรงเรียนยุพราชวิทยาลัย อ.เมือง จ.เชียงใหม่	วันศุกร์ เวลา ๐๙.๐๐ – ๑๒.๐๐ น.
๖	โรงเรียนดาราวิทยาลัย	ภายในโรงอาหารฝั่งประถม	วันพุธ เวลา ๑๔.๐๐ – ๑๗.๐๐ น.
๗	โรงเรียนปิ่นสร้อยแยลวิทยาลัย	ภายในโรงอาหารแผนกประถม	วันศุกร์ เวลา ๑๔.๐๐ – ๑๗.๐๐ น.
๘	กาดนัดควาบอย	มหาวิทยาลัยแม่โจ้ อ.สันทราย จ.เชียงใหม่	วันพุธ เวลา ๑๕.๐๐ – ๒๐.๐๐ น.
๙	กาดแม่โจ้ ๒๔๗๗	มหาวิทยาลัยแม่โจ้ อ.สันทราย จ.เชียงใหม่	วันเสาร์ เวลา ๐๗.๐๐ – ๑๒.๐๐ น.
๑๐	กาดน้อยเกษตรอินทรีย์	คณะบริหารธุรกิจ มหาวิทยาลัย แม่โจ้ อ.สันทราย จ.เชียงใหม่	วันจันทร์ – ศุกร์ เวลา ๑๑.๐๐ – ๑๗.๐๐ น.
๑๑	ตลาดสดหนองหอย	โซนเกษตรอินทรีย์	ทุกวัน เวลา ๐๗.๐๐ – ๑๗.๐๐ น.
๑๒	กาดนัดบ้านครูลาวัลย์	หลังมหาวิทยาลัยราชภัฏ เชียงใหม่ อ.เมือง จ.เชียงใหม่	วันจันทร์ เวลา ๐๖.๐๐ – ๑๐.๐๐ น.
๑๓	กาดนัด YMCA เสาหิน	YMCA เสาหิน อ.เมือง จ.เชียงใหม่	วันเสาร์ เวลา ๐๖.๐๐ – ๑๒.๐๐ น.
๑๔	กาดนัดหมู่บ้านแลนด์แอนด์	หมู่บ้านแลนด์แอนด์เฮาส์ (แม่โจ้)	วันเสาร์

ลำดับ	ชื่อภาค	ที่ตั้ง	เวลาทำการ
	เฮาส์ (แม่โจ้)	อ.สันทราย จ.เชียงใหม่	เวลา ๑๓.๐๐ – ๑๗.๐๐ น.
๑๕	โรงพยาบาลสันทราย	โรงพยาบาลสันทราย อ.สันทราย จ.เชียงใหม่	วันพุธ และ วันศุกร์ เวลา ๐๘.๐๐ – ๑๕.๐๐ น.
๑๖	กาดนัดช้างไพรชนีย์ อำเภอพร้าว	ที่ทำการไพรชนีย์อำเภอพร้าว จ.เชียงใหม่	วันจันทร์ เวลา ๐๖.๐๐ – ๑๒.๐๐ น.
๑๗	ตลาดสดสันป่าข่อย	ต.วัดเกต อ.เมือง จ.เชียงใหม่	ทุกวัน เวลา ๐๖.๐๐ – ๑๗.๐๐ น.
๑๘	ตลาดสีเขียวสะเมิง smart samoeng	หน้าโรงเรียนสะเมิงพิทยาคม อ.สะเมิง จ.เชียงใหม่	ทุกวันศุกร์ เวลา ๑๑.๐๐ – ๑๖.๐๐ น.
๑๙	กาดมีโชค	กาดมีโชค ต.ฟ้าฮ่าม อ.เมือง จ.เชียงใหม่	ทุกวันเสาร์ เวลา ๑๔.๐๐ – ๑๙.๐๐ น.

## ๒.๘.๓ ข้อมูลโรงงานแปรรูปสินค้าเกษตรจังหวัดเชียงใหม่

ตารางที่ ๕๘ ข้อมูลโรงงานแปรรูปสินค้าเกษตรจังหวัดเชียงใหม่

ลำดับ	ชื่อโรงงาน	ประกอบกิจการ	อำเภอ	จังหวัด
โรงงานแปรรูป				
๑	บริษัท อาหารสากล จำกัด (มหาชน)	ดอง ตากแห้งผักและพืชผลทางการ เกษตร	แม่แตง	เชียงใหม่
๒	เชียงใหม่ชีวเตียรยั้ง	ทำเต้าหู้ยี้, ผักดอง, ชিংดอง	เมืองเชียงใหม่	เชียงใหม่
๓	บริษัท แม่ปิง ลอนดรี จำกัด	อบลำไย และพืชผลการเกษตร	สารภี	เชียงใหม่
๔	บริษัท ลิโอ ฟู้ดส์ จำกัด	ถนอมผัก พืช หรือผลไม้ โดยวิธีทอด และทำให้เยือกแข็งโดยฉับพลัน	สันป่าตอง	เชียงใหม่
๕	บริษัท พรีเมียมฟู้ดส์ จำกัด	ผลิตหรือถนอมอาหารจากพืช ผัก และสัตว์พร้อมรับประทาน หรือกึ่ง พร้อมรับประทาน	สันทราย	เชียงใหม่
๖	บริษัท ยูเนียน เพรช (๒๐๐๓) จำกัด	การถนอมผัก พืช หรือผลไม้โดยวิธี กวน ตากแห้ง ดอง หรือทำให้เยือก แข็งโดยฉับพลัน หรือเหือดแห้ง	สันทราย	เชียงใหม่
๗	เกรียงไกรผลไม้	ดอง เชื่อมผลไม้	แม่ริม	เชียงใหม่
๘	บริษัท สหผลผลิตพืช จำกัด	ดองผัก	พร้าว	เชียงใหม่
๙	นายบุญมา พงศ์คำมา	อบลำไย	สารภี	เชียงใหม่
๑๐	โรงงานท้อแสงทอง	ดอง,แช่อิ่มและตากแห้งผลไม้	เมืองเชียงใหม่	เชียงใหม่
๑๑	บริษัท เอเซีย ฟู้ดส์ อินดัสเทรียล จำกัด	ดองผลไม้ต่าง ๆ	สันทราย	เชียงใหม่
๑๒	บริษัท ชิงถึง จำกัด	อบพืชผลทางการเกษตร	สารภี	เชียงใหม่

ลำดับ	ชื่อโรงงาน	ประกอบกิจการ	อำเภอ	จังหวัด
๑๓	บริษัท ต้าฉิน อินเตอร์เนชั่นแนล จำกัด	ผลิตชิงตอง, ถังไม้	ไชยปราการ	เชียงใหม่
๑๔	บริษัท สหปรมาจันบุรี อุตสาหกรรม จำกัด	ถนอมผัก พืช หรือผลไม้ โดยวิธีทำให้เยือกแข็งโดยฉับพลัน	ฝาง	เชียงใหม่
๑๕	บริษัท พรีเมี่ยมฟู้ดส์ จำกัด	ผลิตพืช ผัก ผลไม้อบแห้งและผลิตภัณฑ์ Spray Dry ปีละ ๗๒๒ ตัน	สันทราย	เชียงใหม่
๑๖	บริษัท นอร์ทเทิร์นกรีนโปรดักส์ จำกัด	ถนอมผัก พืช หรือผลไม้ โดยวิธีอบแห้ง	แม่แตง	เชียงใหม่
๑๗	บริษัท สยามอกรีโพรเซสฟู้ดส์ จำกัด	ผลิตสินค้าทางการเกษตรแช่แข็ง	สันป่าตอง	เชียงใหม่
๑๘	บริษัท เชียงใหม่ไบโอเวกกี จำกัด	การถนอมผัก พืช หรือผลไม้โดยวิธีกวน ตากแห้ง ดอง หรือทำให้เยือกแข็ง โดยฉับพลัน หรือเหือดแห้ง	หางดง	เชียงใหม่
๑๙	บริษัท สวิฟท์ โพรเซส จำกัด	คัด บรรจุกล่อง ผักผลไม้ และแช่แข็ง	แม่แตง	เชียงใหม่
๒๐	บริษัท ที คิว เอ็ม ฟู้ดส์ จำกัด	ร่อน ล้าง คัดแยกคุณภาพผักพืชหรือผลไม้และถนอม โดยวิธีการแช่ห่อ กวน ตากแห้ง ดอง หรือทำให้เยือกแข็ง โดยฉับพลัน หรือเหือดแห้ง	หางดง	เชียงใหม่
๒๑	บริษัท ยูเซ ฟู้ดส์ จำกัด	การถนอมผัก พืช หรือผลไม้ โดยวิธีการกวน ตากแห้ง ดอง หรือ ทำให้เยือกแข็งโดยฉับพลัน หรือเหือดแห้ง	สันกำแพง	เชียงใหม่
๒๒	บริษัท ซีเอ็มเอช เชียงใหม่โฮลดิ้ง จำกัด	ผลิตอาหารหรือเครื่องดื่มจากผัก พืช หรือผลไม้ และบรรจุในภาชนะที่ผนึกและอากาศเข้าไม่ได้	สันป่าตอง	เชียงใหม่
๒๓	บริษัท สันติภาพ เทรดิง จำกัด	ผลิตแตงกวาดอง ชิงตอง และมะเขือดอง	หางดง	เชียงใหม่
๒๔	บริษัท เชียงใหม่โพรเซสฟู้ดส์ จำกัด (มหาชน)	ผลิตพืช ผัก ผลไม้ แช่แข็ง แบ่งบรรจุอาหารและเครื่องปรุงอาหารโดยไม่มีการผลิต	สันทราย	เชียงใหม่
๒๕	บริษัท เอกมี เทรดิง อินเตอร์เนชั่นแนล จำกัด	ผลิตพืช ผัก และผลไม้อบแห้ง	ดอยหล่อ	เชียงใหม่

ลำดับ	ชื่อโรงงาน	ประกอบกิจการ	อำเภอ	จังหวัด
๒๖	บริษัท เชียงใหม่โพรเซ่นฟูดส์ จำกัด (มหาชน)	ขยายผลิตพืช ผัก ผลไม้แช่แข็ง และ หอมเย็น	สันทราย	เชียงใหม่
รวม		๒๖ แห่ง		
โรงงานอบ				
๑	บริษัท นิธิฟู้ด จำกัด	อบ ปน บด เมล็ดพืช หัวพืช เช่น กระเทียมผง กระเทียมเจียว พริก บด ข้าวสารอบแห้ง	สันป่าตอง	เชียงใหม่
๒	ห้างหุ้นส่วนจำกัด พลไพศาล ฟูดส์	อบลำไยแห้ง	ดอยเต่า	เชียงใหม่
๓	โรงอบลำไยท่าวังพร้าว	อบพืชผลทางการเกษตร	สันป่าตอง	เชียงใหม่
๔	บริษัท พรีเมียร์ฟ อะโกร โปรดักส์ จำกัด	อบแห้งแบบแอร์ดราย พืช ผัก ผลไม้ และเนื้อสัตว์	แมริม	เชียงใหม่
๕	บริษัท เอส เอ็น พี อะโกร จำกัด	อบผลิตผลทางการเกษตร	สันป่าตอง	เชียงใหม่
๖	บริษัท เชียงใหม่พรเจริญพืชผล จำกัด	อบพืชผลทางการเกษตร	พร้าว	เชียงใหม่
๗	ศรีเจริญ	อบพืชผลทางการเกษตร	สารภี	เชียงใหม่
๘	จันจิราพืชผล	อบพืชผลทางการเกษตร	จอมทอง	เชียงใหม่
๙	บริษัท เทียนฉิน จำกัด	อบพืชผลทางการเกษตร	ดอยหล่อ	เชียงใหม่
๑๐	บริษัท เค.พี.อุตสาหกรรมการผลิต จำกัด	อบพืชผลทางการเกษตร	สันกำแพง	เชียงใหม่
๑๑	สหกรณ์เกษตรพร้าว จำกัด	อบเมล็ดพืชเพื่อลดความชื้น	พร้าว	เชียงใหม่
๑๒	สหกรณ์การเกษตรหางดง จำกัด	อบเมล็ดพืช	หางดง	เชียงใหม่
๑๓	นายถาวร สุขะ	อบเมล็ดพืชทุกชนิดและอบพืชผลทางการเกษตร	พร้าว	เชียงใหม่
๑๔	นายศักดิ์ชัย เหล่ามานะเจริญ	อบรมควันลำไย	จอมทอง	เชียงใหม่
๑๕	บริษัท อีสเทอร์น ฟู้ดส์ จำกัด	อบ รมควันลำไย	จอมทอง	เชียงใหม่
๑๖	ฟ้าเจริญพร	อบ รมควันลำไย	จอมทอง	เชียงใหม่
๑๗	บริษัท อินเตอร์ เฟรช จำกัด (ชินฮั่ว)	อบ รมควันลำไย	จอมทอง	เชียงใหม่
๑๘	บริษัท อินเตอร์ เฟรช จำกัด	อบ รมควันลำไย	ฮอด	เชียงใหม่

ลำดับ	ชื่อโรงงาน	ประกอบกิจการ	อำเภอ	จังหวัด
	(จีนฮั่ว)			
๑๙	ห้างหุ้นส่วนจำกัด โรงสีข้าวรวงทองเชียงใหม่	อบเมล็ดพืช เช่น ข้าวเปลือก, ข้าวโพด ฯลฯ	ดอยสะเก็ด	เชียงใหม่
๒๐	บริษัท เชียงรายฟู๊ด จำกัด	ผลิตต้นหอมอบแห้ง	ฝาง	เชียงใหม่
๒๑	ห้างหุ้นส่วนจำกัด เอกธนเกษตร	อบลำไย	สันป่าตอง	เชียงใหม่
๒๒	นายรักพงศ์ เชิดสถิรกุล	อบผลิตผลทางการเกษตร	ดอยสะเก็ด	เชียงใหม่
๒๓	โรงอบข้าว ทรัพย์เกษม	อบข้าวเปลือก	แม่ฮ่าย	เชียงใหม่
๒๔	โรงอบข้าวทรัพย์ดวงทิพย์	อบพืชผลทางการเกษตร	แม่ฮ่าย	เชียงใหม่
๒๕	บริษัท เอส ดี อินเตอร์ พู้ดส์ จำกัด	อบพืชผลทางการเกษตร ปรับปรุงคุณภาพของผลิตผลทางการเกษตร และห้องเย็น	ดอยหล่อ	เชียงใหม่
๒๖	ศรีเจริญ	อบผลิตผลทางการเกษตร อาทิ ลำไย	สารภี	เชียงใหม่
๒๗	นางลัดดา จันท์แก้ว	อบผลิตผลทางการเกษตร อาทิ ลำไย	หางดง	เชียงใหม่
๒๘	บริษัท หยวน เซ็ง เฟรช จำกัด	อบพืชผลทางการเกษตร เช่น ลำไย, ร้อน ลำ้ง คัด หรือแยกขนาดลำไย และห้องเย็นในการเก็บรักษาพืชผลทางการเกษตร	จอมทอง	เชียงใหม่
๒๙	บริษัท ห้องอบไทย จำกัด	อบพืชผลทางเกษตรกรรม	สันป่าตอง	เชียงใหม่
๓๐	ศุภชัย	อบผลิตผลทางการเกษตร	สันป่าตอง	เชียงใหม่
๓๑	บริษัท รุ่งเจริญพืชผล จำกัด	อบพืชผลทางการเกษตร	ดอยหล่อ	เชียงใหม่
๓๒	ห้างหุ้นส่วนจำกัด พรหมกังวาน	คัด บรรจุและแปรรูปผลิตผลทางการเกษตร เช่น ลำไยสด ลำไยอบแห้ง ชาลำไย	สารภี	เชียงใหม่
๓๓	โรงอบทิพย์ธารา	อบพืชผลทางการเกษตร	ฝาง	เชียงใหม่
๓๔	บริษัท โอเค อินเตอร์เฟรช (ประเทศไทย) จำกัด	อบผลิตผลทางการเกษตร	จอมทอง	เชียงใหม่
๓๕	นายรุ่งรัตน์ สุขนสมบัติ	อบพืชผลทางการเกษตร	พร้าว	เชียงใหม่
๓๖	บริษัท ทพบุรี พาวเวอร์ จำกัด	อบพืชผลทางการเกษตร ทุกชนิด เช่น ลำไย ข้าวโพด พริก และอื่นๆ	พร้าว	เชียงใหม่

ลำดับ	ชื่อโรงงาน	ประกอบกิจการ	อำเภอ	จังหวัด
๓๗	บริษัท เชียงใหม่เฟรช โปรดักส์ จำกัด	อบพืชผลทางการเกษตรกรรม	สันป่าตอง	เชียงใหม่
๓๘	บริษัท เอี่ยมกสิกิจ จำกัด	อบ บด ปั่น ย่อย พืชและเมล็ดพืช	สันป่าตอง	เชียงใหม่
๓๙	ฟ้าเจริญพร	อบลำไย	จอมทอง	เชียงใหม่
๔๐	บริษัท สุภิราขการเกษตร จำกัด	อบแห้งพืชผลทางการเกษตร	พร้าว	เชียงใหม่
๔๑	บริษัท เชียงใหม่เฟรช โปรดักส์ จำกัด	อบพืชผลทางการเกษตร	สันป่าตอง	เชียงใหม่
๔๒	โรงอบ โสภาส กอนแสง	อบพืชผลทางการเกษตร	สันทราย	เชียงใหม่
๔๓	บริษัท ทีดับบลิว ฟู้ด จำกัด	ผลิตผลไม้อบกรอบ	สันทราย	เชียงใหม่
๔๔	บริษัท ไทยแอตวานซ์การเกษตร จำกัด	อบเมล็ดพืชทางการเกษตรกรรม	สันทราย	เชียงใหม่
๔๕	วงศ์ตะวันพืชผล	อบพืชผลทางการเกษตร	พร้าว	เชียงใหม่
๔๖	ชายบุษรา	อบผลิตผลทางการเกษตร อาทิ ลำไย	สารภี	เชียงใหม่
๔๗	นางชนากานต์ บุญศรี	อบพืชผลทางการเกษตร	สารภี	เชียงใหม่
๔๘	อินเตอร์ ฟาร์ม	ทำลำไยอบแห้งและเพาะเห็ด	สันทราย	เชียงใหม่
๔๙	บริษัท เชียงใหม่พรเจริญพืชผล จำกัด	อบพืชผลทางการเกษตร	พร้าว	เชียงใหม่
๕๐	บริษัท อาหารเชียงใหม่ อุตสาหกรรม จำกัด	อบลำไย	สันป่าตอง	เชียงใหม่
๕๑	นางชนันแก้ว ยาจุ่ม	อบพืชผลทางการเกษตร	สันป่าตอง	เชียงใหม่
๕๒	จันจิราพืชผล	อบพืชผลทางการเกษตร	จอมทอง	เชียงใหม่
๕๓	ทรัพย์ไพลิน	อบพืชผลทางการเกษตร	แม่ฮ่าย	เชียงใหม่
๕๔	ศ.ปวีศา การค้า	อบผลิตผลทางการเกษตร	ฝาง	เชียงใหม่
๕๕	รัตนาศพืชผลการเกษตร	อบพืชผลทางการเกษตร เช่นลำไย ,พริก,ข้าวโพด,ใบยาสูบ ฯลฯ	ดอยหล่อ	เชียงใหม่
๕๖	สหกรณ์การเกษตรสันป่าตอง จำกัด	อบแห้งสินค้าการเกษตร	สันป่าตอง	เชียงใหม่
๕๗	โรงอบดวงดีสีข้าว	อบพืชผลทางการเกษตร	แม่ฮ่าย	เชียงใหม่
๕๘	บริษัท อีสท์ เวสต์ ซีด จำกัด	อบและกะเทาะเมล็ดข้าวโพด	สันทราย	เชียงใหม่

ลำดับ	ชื่อโรงงาน	ประกอบกิจการ	อำเภอ	จังหวัด
๕๙	นายชาคริต เชาว์ดำรงค์	ผลิตผลไม้และพืชผลทางการเกษตร อบแห้ง อาทิ ลำไยอบแห้ง,ลิ้นจี่ อบแห้ง	สันป่าตอง	เชียงใหม่
๖๐	พรเจริญพืชผล	อบผลิตผลทางการเกษตร อาทิ ลำไย	พร้าว	เชียงใหม่
๖๑	บริษัท โฟร์ ที จำกัด	ทำความสะอาดและอบข้าวโพด สำหรับเลี้ยงสัตว์	ดอยหล่อ	เชียงใหม่
๖๒	ฟาร์มผึ้งชัยเฮง	อบผลิตผลทางการเกษตร	สารภี	เชียงใหม่
๖๓	บริษัท ทองกวาว เทรดดิ้ง จำกัด	อบพืชผลทางการเกษตร จากความ ร้อนทิ้ง	ฮอด	เชียงใหม่
๖๔	อำไพพรรณ การเกษตร	อบพืชผลทางการเกษตร อาทิ ลำไย	แม่วาง	เชียงใหม่
๖๕	นางวิไลวรรณ เฉิน	อบผลิตผลทางการเกษตร อาทิ ลำไย และห้องเย็นเก็บลำไย	สารภี	เชียงใหม่
๖๖	นายเกียรติชัย แสงปัญญา	อบแห้งพืชผลทางการเกษตร	สารภี	เชียงใหม่
๖๗	วัชรกะกิจ	อบพืชผลทางการเกษตร	แม่สาย	เชียงใหม่
๖๘	บริษัท โอเค เพชรพริตส์ (ประเทศไทย) จำกัด	อบพืชผลทางการเกษตร	จอมทอง	เชียงใหม่
๖๙	บริษัท นรารห์ อินดัสตรี จำกัด	ผลิตผลทางการเกษตร อบแห้ง แบ่ง บรรจุ เช่น ผัก ผลไม้อบแห้ง ชา สมุนไพร เครื่องดื่มสมุนไพร และการ แบ่งบรรจุกาแฟสำเร็จรูป	แม่ริม	เชียงใหม่
๗๐	โกดังเหลือง	อบพืชผลทางการเกษตร	พร้าว	เชียงใหม่
๗๑	ห้างหุ้นส่วนจำกัด เชียงใหม่ อินเตอร์ไรซ์	โรงอบข้าว	สันทราย	เชียงใหม่
๗๒	โรงอบสหกรณ์การเกษตรพร้าว จำกัด	อบลดความชื้นข้าวเปลือก	พร้าว	เชียงใหม่
๗๓	ศ.ชินพงศ์ การค้า	อบผลิตผลทางการเกษตร	ฝาง	เชียงใหม่
๗๔	ธงชัย	อบพืชผลทางการเกษตร	หางดง	เชียงใหม่
๗๕	บริษัท เค.พี (จอมทอง) จำกัด	อบพืชผลทางการเกษตร	จอมทอง	เชียงใหม่
๗๖	จันจิราพืชผล	อบพืชผลทางการเกษตร	จอมทอง	เชียงใหม่
๗๗	กัญญารัตน์	อบพืชผลทางการเกษตร	สารภี	เชียงใหม่
๗๘	จิรัชพืชผล	อบเมล็ดธัญพืช	แม่แจ่ม	เชียงใหม่

ลำดับ	ชื่อโรงงาน	ประกอบกิจการ	อำเภอ	จังหวัด
๗๙	ถนนอมทรัพย์พืชผลการเกษตร	อบผลิตผลการเกษตร	พริ้ว	เชียงใหม่
๘๐	บริษัท ลิ้มศักดิ์ากุลอุตสาหกรรม การเกษตร (ไทยแลนด์) จำกัด	อบเมล็ดพืช และเก็บรักษาเมล็ดพืช หรือผลิตผลจากพืชในไซโล	ดอยสะเก็ด	เชียงใหม่
๘๑	สีดาการเกษตร	อบพืชผลทางการเกษตร	สันป่าตอง	เชียงใหม่
๘๒	บริษัท อนุรักษ์พืชไร่ จำกัด	อบมันสำปะหลัง และพืชผลทางการ เกษตร	ฝาง	เชียงใหม่
๘๓	บริษัท การค้าเชียงใหม่ จำกัด	อบพืชผลทางการเกษตร เช่น ลำไย พริก ลิ้นจี่ ฯลฯ	สารภี	เชียงใหม่
๘๔	กิตเจริญ	อบข้าว	แม่ฮาด	เชียงใหม่
๘๕	บริษัท ซี.พี.เอ็ม. อโกร จำกัด	อบผลิตผลทางการเกษตร	พริ้ว	เชียงใหม่
๘๖	แม่ฮาดไรซ์มิลล์	อบผลิตผลทางการเกษตร	แม่ฮาด	เชียงใหม่
๘๗	โรงอบพืชผลทางการเกษตร	อบพืชผลทางการเกษตร	สันกำแพง	เชียงใหม่
๘๘	วิเชียรฟาร์ม	อบพืชผลทางการเกษตร	แม่ฮาด	เชียงใหม่
๘๙	บริษัท นิวเอ็นอะโกร จำกัด	อบผลิตผลทางการเกษตร	พริ้ว	เชียงใหม่
๙๐	นางกิ่งแก้ว สุธรรม	อบพืชผลทางการเกษตร	จอมทอง	เชียงใหม่
๙๑	จันทร์ดี การเกษตร	อบพืชผลทางการเกษตร	สันป่าตอง	เชียงใหม่
๙๒	บริษัท ทองแปด ผักผลไม้ จำกัด	อบพืชผลทางการเกษตร	จอมทอง	เชียงใหม่
๙๓	ณัฐวรรณ ฟรุ๊ตส์	อบลำไย และพืชผลทางการเกษตร	พริ้ว	เชียงใหม่
๙๔	บริษัท เชียงใหม่ เบเวอเรจ จำกัด	ผลิตข้าวมอลท์	สารภี	เชียงใหม่
รวม		๙๔ แห่ง		
โรงงานอาหารกระป๋อง				
๑	บริษัท รอยลฟู้ดส์ จำกัด	ทำซอสมะเขือเทศ ผลไม้กระป๋อง	แม่ริม	เชียงใหม่
๒	บริษัท สุนันธนา จำกัด	ผลิตผักและผลไม้บรรจุกระป๋อง	ฮอด	เชียงใหม่
๓	บริษัท อาหารภาคเหนือ จำกัด	ผลิตผักและผลไม้กระป๋องทุกชนิด	หางดง	เชียงใหม่
๔	บริษัท ฝางอินเตอร์ฟู้ดส์ จำกัด	ผลิตข้าวโพดหวานและผลไม้บรรจุ กระป๋อง	ฝาง	เชียงใหม่
๕	บริษัท หยางไทย จำกัด	ผลิตภัณฑ์พืชผลทางการเกษตรบรรจุ กระป๋อง	ไชยปราการ	เชียงใหม่



ลำดับ	ชื่อโรงงาน	ประกอบกิจการ	อำเภอ	จังหวัด
๖	บริษัท มายเฮลตี้ฟู้ด จำกัด	ผลิตสาหร่ายสไปรulina	แม่วาง	เชียงใหม่
๗	บริษัท กรีนไดมอนด์ จำกัด	ผลิตอาหารเสริมสุขภาพสำหรับคนและสัตว์	แม่วาง	เชียงใหม่
๘	บริษัท พรีเมียร์ อะโกร โปรดักส์ จำกัด	พืชผัก ผลไม้ และเนื้อสัตว์ อบแห้ง	แมริม	เชียงใหม่
๙	ห้างหุ้นส่วนจำกัด ที.พี.ฟูดแคนนิง	บรรจุอาหารกระป๋องและผลไม้ตามฤดูกาล	เมืองเชียงใหม่	เชียงใหม่
๑๐	บริษัท ดีทีเอกซ์ (ประเทศไทย) จำกัด	ผลิตอาหารหรือเครื่องดื่มจากผัก พืชผลไม้ และบรรจุในภาชนะที่ผนึกและอากาศเข้าไม่ได้	หางดง	เชียงใหม่
๑๑	บริษัท เทียน เชียง ซีมิง จำกัด	ผลิตอาหารเจจากแป้งและโปรตีน พร้อมแบ่งบรรจุ	สันทราย	เชียงใหม่
๑๒	บริษัท วาไรตี้ เอ็กซ์พอร์ต จำกัด	ผลิตชาสมุนไพรบรรจุในภาชนะปิดผนึก	เมืองเชียงใหม่	เชียงใหม่
๑๓	สืบแสนชัยญู	ผลิตอาหารและเครื่องดื่มจากผัก พืชหรือผลไม้ และบรรจุในภาชนะที่ผนึกและอากาศเข้าไม่ได้	ดอยสะเก็ด	เชียงใหม่
๑๔	บริษัท สันติภาพ (ฮั่วเพ้ง ๑๙๕๘) จำกัด	ผลิตผักและผลไม้บรรจุกระป๋องสำเร็จรูป	สันทราย	เชียงใหม่
๑๕	บริษัท โอ.วี.อินเตอร์เนชั่นแนล อิมพอร์ต-เอ็กซ์พอร์ต จำกัด	ทำผลไม้บรรจุกระป๋อง	ไชยปราการ	เชียงใหม่
๑๖	บริษัท ชันสวีท จำกัด (มหาชน)	แปรรูปผักและผลไม้บรรจุกระป๋องแช่แข็งทุกชนิด	สันป่าตอง	เชียงใหม่
๑๗	บริษัท ช้างอวอดส์ (๑๙๕๙) จำกัด	ทำอาหารกระป๋องจากผัก พืชหรือผลไม้และดองผักพืชหรือผลไม้	ฝาง	เชียงใหม่
๑๘	บริษัท อาหารเชียงใหม่ อุตสาหกรรม จำกัด	ทำผลิตภัณฑ์อาหารจากผัก ผลไม้บรรจุกระป๋อง	สันป่าตอง	เชียงใหม่
๑๙	บริษัท ดอยคำผลิตภัณฑ์อาหาร จำกัด	ทำอาหารและเครื่องดื่มจากผักผลไม้บรรจุกระป๋อง และผักผลไม้แช่แข็ง	ฝาง	เชียงใหม่
๒๐	บริษัท สหปรจันบุรี อุตสาหกรรมอาหาร จำกัด	ทำผัก-ผลไม้ น้ำผัก-ผลไม้ บรรจุกระป๋อง	ฝาง	เชียงใหม่
๒๑	บริษัท ผลิตภัณฑ์อาหารเกษตร ฝาง จำกัด	ทำผักดอง ผัก ผลไม้บรรจุกระป๋องและผลไม้อบแห้ง	ฝาง	เชียงใหม่
รวม		๒๑ แห่ง		

โรงสีข้าว				
๑	บริษัท โรงสีข้าวยางฟ้าเชียงใหม่ จำกัด	สีข้าว กำลังสีสูงสุดของร้านสีข้าว ๘๐ เกวียน/วัน	เมืองเชียงใหม่	เชียงใหม่
๒	โรงสีข้าวเชียงใหม่พลสุริยะ	สีข้าว (กำลังสีสูงสุดของร้านสีข้าว ๓๕ เกวียน/วัน)	สันป่าตอง	เชียงใหม่
๓	บริษัท ข้าวล้านนา สันป่าตอง จำกัด	สีข้าว (กำลังการผลิตสูงสุด ๒๐๐ ตัน/วัน อบพีชหรือเมล็ดพีชและเก็บรักษาหรือลำเลียงพีช หรือเมล็ดพีชในไซโล โกดังหรือคลังสินค้า	ดอยสะเก็ด	เชียงใหม่
๔	โรงสีสอนศิริ	สีข้าว	แม่อาว	เชียงใหม่
๕	ดวงเจริญ	สีข้าว	หางดง	เชียงใหม่
๖	นางบัวจันทร์ หน่อเรือง	สีข้าว	เมืองเชียงใหม่	เชียงใหม่
๗	โรงสีข้าวทรัพย์เกษม	สีข้าว	แม่อาว	เชียงใหม่
๘	โรงสีดวงเจริญ	สีข้าว	สันป่าตอง	เชียงใหม่
๙	ศรีไพรคำข้าว	สีข้าว	ฝาง	เชียงใหม่
๑๐	ป.ปัญญาเจริญ ๒	สีข้าว	แม่อาว	เชียงใหม่
๑๑	อุดมรุ่งเรือง	สีข้าว	แม่อาว	เชียงใหม่
๑๒	โรงสีข้าวจันทร์สวย	สีข้าว	ฝาง	เชียงใหม่
๑๓	โรงสีข้าวแสนหลวง	สีข้าว	แม่อาว	เชียงใหม่
๑๔	โรงสีข้าวฝางเด่นภูมิ	สีข้าวชนิดแยกแกลบแยกรำ	ฝาง	เชียงใหม่
๑๕	โรงสีทรัพย์เพิ่มพูล	โรงสีข้าว	ฝาง	เชียงใหม่
๑๖	สีพี่น้อง	สีข้าว	ฝาง	เชียงใหม่
๑๗	นายสีวัน ดวงดี	สีข้าว	แม่อาว	เชียงใหม่
๑๘	สมบูรณ์ สายวังกิจ	สีข้าว	สันกำแพง	เชียงใหม่
๑๙	นางยวงคำ ปุกแก้ว	สีข้าว	แม่อาว	เชียงใหม่
๒๐	วาสนาคำข้าว	สีข้าว	แม่อาว	เชียงใหม่
๒๑	กิจรุ่งเรือง	โรงสีข้าว	แม่อาว	เชียงใหม่
๒๒	นายมูลจิตร ดุมเหล็ก	สีข้าว	แม่อาว	เชียงใหม่

๒๓	โรงสีข้าวศรศิริ	สีข้าว ( ๕ เกวียน/วัน )	แม่อาয়	เชียงใหม่
๒๔	โรงสีเจริญรุ่งเรือง	สีข้าว	แม่อาয়	เชียงใหม่
๒๕	นางเตือนใจ ปัญญาเพิ่ม	สีข้าว	แม่อาয়	เชียงใหม่
๒๖	โรงสีข้าวพัชรินทร์	สีข้าว	ดอยสะเก็ด	เชียงใหม่
๒๗	โรงสีข้าวดวงแก้ว	สีข้าว	เมืองเชียงใหม่	เชียงใหม่
๒๘	โรงสีข้าวดวงทิพย์	สีข้าว	แม่อาয়	เชียงใหม่
๒๙	โรงสีศิริจันทร์	สีข้าว	แม่อาয়	เชียงใหม่
๓๐	นายสนธิ ปาระมีทอง	สีข้าวชนิดแยกแกลบแยกรำ	สันกำแพง	เชียงใหม่
๓๑	โรงสีข้าวทรัพย์มาลัย	สีข้าว	แม่อาয়	เชียงใหม่
๓๒	ดีรุ่งเรือง ๒	สีข้าว	แม่อาয়	เชียงใหม่
๓๓	นายพรหมมินทร์ ธาตุแก้ว	สีข้าว	แม่อาয়	เชียงใหม่
๓๔	โรงสีข้าวชัยชมภู	สีข้าว	หางดง	เชียงใหม่
๓๕	นางจันทนา วิภาตะศิลป์	สีข้าว	แม่อาয়	เชียงใหม่
๓๖	ไทยเจริญ	สีข้าวชนิดแยกแกลบแยกรำ	แม่อาয়	เชียงใหม่
๓๗	โรงสีข้าวดวงทิพย์	สีข้าว	แม่อาয়	เชียงใหม่
๓๘	ทรัพย์ประหยัด	สีข้าว	ฝาง	เชียงใหม่
๓๙	นางกุยดำ จตุรพล	สีข้าว	ฝาง	เชียงใหม่
๔๐	นายอุทัย สุวรรณ	สีข้าว	แม่อาয়	เชียงใหม่
๔๑	นางสาวรัตติกาล นันตา	สีข้าว	แม่อาয়	เชียงใหม่
๔๒	บริษัท ธิญูผล (๑๙๘๙) จำกัด	ทำความสะอาด ขัด คัด และบรรจุ ข้าวสารใส่ถุง	เมืองเชียงใหม่	เชียงใหม่
๔๓	โรงสีข้าวสามหนึ่ง ๑๑๑	สีข้าว	แม่อาয়	เชียงใหม่
๔๔	โรงสีวัฒนา	สีข้าว	แม่อาয়	เชียงใหม่
๔๕	ต.คำป้อ	สีข้าว	ดอยสะเก็ด	เชียงใหม่
๔๖	นางสาวรำไพพรรณ สิทธิกัน	สีข้าว	ฝาง	เชียงใหม่
๔๗	โรงสีข้าวทรัพย์อำพร	สีข้าว	แม่อาয়	เชียงใหม่

๔๘	สิทธิชัย	สีข้าว	แม่อาয়	เชียงใหม่
๔๙	นายบุญทา สร้อยคำ	สีข้าวชนิดแยกแกลบแยกรำ	แม่ริม	เชียงใหม่
๕๐	โรงสีข้าววัลลก	สีข้าว	แม่อาয়	เชียงใหม่
๕๑	ส.บัลลังก์พานิช	สีข้าว กำลังสีสูงสุดของร้านสีข้าว ๑๕ เกวียน/วัน	สันป่าตอง	เชียงใหม่
๕๒	สหกรณ์นิคมพร้าว จำกัด	โรงสีข้าว ขนาด ๔๐ ตัน/วัน	พร้าว	เชียงใหม่
๕๓	ห้างหุ้นส่วนจำกัด โรงสีข้าวรวงทองเชียงใหม่	สีข้าว	ดอยสะเก็ด	เชียงใหม่
๕๔	โรงสีกิตเจริญ	สีข้าว	แม่อาয়	เชียงใหม่
๕๕	นายกฤษณะ ดวงคำ	สีข้าว	แม่อาয়	เชียงใหม่
๕๖	ศ.ปาณิสรา	ปรับปรุงคุณภาพเมล็ดพืช สีข้าวและ อบผลผลิตทางการเกษตร	ฝาง	เชียงใหม่
๕๗	ทรัพย์ไพสิน	สีข้าว	แม่อาয়	เชียงใหม่
๕๘	โรงสีข้าวสมคิด ๒	สีข้าวเปลือกแบบแยกแกลบแยกรำ ได้วันละ ๗๐ ตัน	ฝาง	เชียงใหม่
๕๙	โรงสีโกเมือง	สีข้าว	แม่อาয়	เชียงใหม่
๖๐	โรงสี สหกรณ์การเกษตรสันป่าตอง จำกัด	สีข้าว	สันป่าตอง	เชียงใหม่
๖๑	สหกรณ์การเกษตรฝาง จำกัด	สีข้าว เก็บรักษาข้าวเปลือกในไซโล	ฝาง	เชียงใหม่
๖๒	โรงสี สหกรณ์การเกษตรพร้าว จำกัด	สีข้าว อัตรากำลังสีสูงสุดของโรงสี ๘๐ เกวียน/๒๔ ชั่วโมง	พร้าว	เชียงใหม่
๖๓	โรงสีข้าววิเชียรฟาร์ม	สีข้าว	แม่อาয়	เชียงใหม่
๖๔	สมชายคำข้าว	ร่อนข้าว และคัดข้าวขาว	แม่อาয়	เชียงใหม่
๖๕	กรรมกรการค้าพืชไร่	สีและบดพืชผลทางการเกษตร	ฝาง	เชียงใหม่
๖๖	โรงสีข้าวดวงดี	สีข้าว	แม่อาয়	เชียงใหม่
๖๗	ห้างหุ้นส่วนจำกัดเชียงใหม่ อินเตอร์ไรซ์	โรงสีข้าวแบบแยกแกลบแยกรำ กำลัง การผลิต ๔๐๐ ตันต่อวัน	ดอยสะเก็ด	เชียงใหม่
๖๘	โรงสีข้าวรุ่งเจริญ	สีข้าวเปลือกแบบแยกแกลบแยกรำ ได้วันละ ๑๕๐ ตัน	แม่อาয়	เชียงใหม่
๖๙	โรงสีข้าวดีรุ่งเรือง	สีข้าว กำลังสีข้าวสูงสุด ๒๐ รัน/วัน	แม่อาয়	เชียงใหม่
๗๐	สหกรณ์การเกษตรเพื่อการตลาด ลูกค้า ธกส.เชียงใหม่ จำกัด	สีข้าวเปลือกขนาดกำลังผลิต ๔๐ ตัน/ วัน และเก็บรักษาข้าวเปลือกในไซโล	แม่อาয়	เชียงใหม่

		ขนาด ๒๕๐ ตัน จำนวน ๒ ถัง		
๗๑	โรงสีข้าวทิพย์ธารา	สีข้าว	ฝาง	เชียงใหม่
๗๒	วัชรกะกิจ	สีข้าว กำลังสีสูงสุดของร้านสีข้าว ๑๕๐ ตัน/ชม	แม่ฮาย	เชียงใหม่
๗๓	นางสุภาภรณ์ หอธรรมคุณ	สีข้าว	ฝาง	เชียงใหม่
๗๔	ห้างหุ้นส่วนจำกัด รุ่งเจริญพืชผล ๒๕๐๔	สีข้าว (กำลังการผลิต ๒๐๐ ตัน/วัน)	พร้าว	เชียงใหม่
๗๕	โรงสีข้าวทรัพย์สมบัติ	สีข้าว (กำลังการผลิต ๔ ตัน/ชม และ อบข้าวเปลือก (กำลังการผลิต ๑๐ ตัน/ชม)	ฝาง	เชียงใหม่
๗๖	โรงสีข้าวสุวิน	สีข้าว	แม่ฮาย	เชียงใหม่
๗๗	โรงสีข้าวโชควิชัย	สีข้าว	แม่ฮาย	เชียงใหม่
๗๘	ห้างหุ้นส่วนจำกัด รุ่งเจริญพืชผล ๒๕๐๔	สีข้าว	แม่ฮาย	เชียงใหม่
๗๙	โรงสีอมร	สีข้าว	แม่ฮาย	เชียงใหม่
๘๐	โรงสีข้าววัฒนา	สีข้าว	แม่ฮาย	เชียงใหม่
๘๑	ห้างหุ้นส่วนจำกัด โรงสีข้าวรวง ทองเชียงใหม่	สีข้าว ชนิดแยกแกลบแยกรำ	ดอยสะเก็ด	เชียงใหม่
๘๒	บริษัท ธัญญผล(๑๙๘๙)จำกัด	ทำความสะอาด ขัด คัด และบรรจุ ข้าวสารใส่ถุง	เมืองเชียงใหม่	เชียงใหม่
รวม		๘๒ แห่ง		
รวมทั้งหมด		๒๒๓ แห่ง		

๒.๘.๔ โครงสร้างพื้นฐานเกี่ยวกับสินค้าเกษตรจังหวัดเชียงใหม่

๑) คลังสินค้า ไชโล และห้องเย็น จำนวน ๘ แห่ง ดังนี้

ตารางที่ ๕๙ แสดงจำนวนคลังสินค้า ไชโล และห้องเย็นเกี่ยวกับสินค้าเกษตรจังหวัดเชียงใหม่

ชื่อคลังสินค้า ไชโล และห้องเย็น	ชนิดสินค้า	สถานที่ตั้ง
๑. เชียงใหม่ธนาธรฟาร์ม	พืชหัว ผักสด ผลไม้ตามฤดูกาล	๙๘ ม.๑๑ ต.แม่สุ่น อ.ฝาง จ.เชียงใหม่ ๐๕๓-๓๔๖๕๕๔ ต่อ ๒๑๕
๒. เค.พี.ห้องเย็น	อาหารสด อาหารแช่แข็ง ผักสด ผลไม้ตามฤดูกาล	๑๒๙ ม.๑๐ ต.แช่ช้าง อ.สันกำแพง จ.เชียงใหม่ ๐๙๕-๖๗๖๓๖๐๓
๓. นิมชีเส็งห้องเย็น	อาหารสด ผักสด ผลไม้ตามฤดูกาล	๓๖๘/๗ ถ.ชูปเปอร์ไฮเวย์เชียงใหม่-ลำปาง ต.ฟ้าฮ่าม อ.เมือง จ.เชียงใหม่ ๐๕๒-๐๘๑๘๔๗
๔. ห้องเย็นปรมี	อาหารทะเล ผักสด ผลไม้ตามฤดูกาล	๑๓๓ ม.๕ ถ.เชียงใหม่-พร้าว ต.ฟ้าฮ่าม อ.เมือง จ.เชียงใหม่ ๐๒-๑๑๔๘๐๐
๕. เค.พี.(จอมทอง)	ข้าวโพด ลำไยอบแห้ง	๒๗๙ ต.บ้านแปะ อ.จอมทอง จ.เชียงใหม่ ๐๕๓-๐๓๒๐๘๒
๖. ชิงเพิง อุตสาหกรรม อาหาร	ลำไยอบแห้ง	๑๑๙ ต.ดอยหล่อ อ.ดอยหล่อ จ.เชียงใหม่ ๐๕๓-๓๖๙๑๐๐
๗. เชียงใหม่บูรพาห้องเย็น กรุ๊ป	อาหารสด อาหารแช่แข็ง ผักสด ผลไม้ตามฤดูกาล	๒๔๗ ถ.เชียงใหม่-ฮอด ต.บ้านกลาง อ.สันป่าตอง จ.เชียงใหม่ ๐๕๓-๔๘๑๔๙๘ , ๐๘๖-๔๒๑๖๐๗๗
๘. ทิพย์เกษตร	หอมหัวใหญ่	๑๗๙ ม.๑๑ ต.บ้านแม อ.สันป่าตอง จ.เชียงใหม่ ๐๘๑-๘๙๐๔๗๙๗ , ๐๘๑-๖๑๓๖๓๒๕

ที่มา : สำนักงานพาณิชย์จังหวัดเชียงใหม่

๒) ทำข้าว จำนวน ๑๔ แห่ง ดังนี้

ตารางที่ ๖๐ แสดงจำนวนทำข้าวจังหวัดเชียงใหม่

ชื่อทำข้าว	เลขที่ ใบอนุญาต	สถานที่ตั้ง	วันที่อนุญาต	วันที่หมดอายุ
๑. ทำข้าวพ่อหลวงวิทยา (บวกก้าง)	๒๐/๒๕๖๔	๖๕/๘ ซ.๙ ต.บวกก้าง อ.สันกำแพง จ.เชียงใหม่ ๕๐๑๓๐ ๐๘๑-๘๘๒๐๖๘๔, ๐๘๑-๘๘๒๐๖๘๔	๒๓/๙/๒๕๖๔	๒๒/๙/๒๕๖๕
๒. ทำข้าวพ่อหลวงวิทยา (แช่ช้าง)	๒๑/๒๕๖๔	๑๘๙ ซ.๕ ต.แช่ช้าง อ.สันกำแพง จ.เชียงใหม่ ๕๐๑๓๐ ๐๘๑-๘๘๒๐๖๘๔	๒๓/๙/๒๕๖๔	๒๒/๙/๒๕๖๕
๓. ทำข้าวแสงสุวรรณ	๑๕/๒๕๖๑	๘๘ ซ.๑๒ ต.แม่สาว อ.แม่อาว จ.เชียงใหม่ ๕๐๒๘๐ ๐๘๑-๙๒๘๘๘๕๘	๑๒/๑๑/๒๕๖๔	๑๑/๑๑/๒๕๖๕

ชื่อทำข้าว	เลขที่ ใบอนุญาต	สถานที่ตั้ง	วันที่อนุญาต	วันที่หมดอายุ
๔. สหกรณ์การเกษตรดอย สะเก็ด จำกัด	๓๖/๒๕๖๑	๔๘๐/๑ ซ.๓ ต.เชิงดอย อ.ดอยสะเก็ด จ.เชียงใหม่ ๕๐๒๒๐ ๐๕๓-๔๔๕๐๓๓	๑๗/๑๒/๒๕๖๔	๒๐/๑๒/๒๕๖๕
๕. ทำข้าวดอยสะเก็ด	๒๑/๒๕๖๑	๒/๒ ซ.๓ ต.เชิงดอย อ.ดอยสะเก็ด จ.เชียงใหม่ ๕๐๒๒๐ ๐๔๔-๕๕๕๕๕๕๕๑, ๐๔๔-๕๕๕๕๕๕๕๑	๘/๑๑/๒๕๖๔	๑๓/๑๑/๒๕๖๕
๖. หจก.ทำข้าวพรพาณิชย์	๒๕/๒๕๖๔	๓๐๐ ซ.๑ ต.หนองตอง อ.หางดง จ.เชียงใหม่ ๕๐๒๓๐ ๐๕๓-๔๖๔๐๔๖	๓/๑๑/๒๕๖๔	๒/๑๑/๒๕๖๕
๗. ทำข้าว ศ.ชินพงศ์	๔๗/๒๕๖๓	๓๓๔ ซ.๑ ต.เวียง อ.ฝาง จ.เชียงใหม่ ๕๐๑๑๐	๑๒/๑๑/๒๕๖๔	๓๐/๑๑/๒๕๖๕
๘. ศ.ปวีศการคำ	๔๘/๒๕๖๓	๓๐๒ ซ.๓ ต.แม่สาว อ.แม่สาย จ.เชียงใหม่ ๕๐๒๘๐	๑๒/๑๑/๒๕๖๔	๓๐/๑๑/๒๕๖๕
๙. สหกรณ์การเกษตรสันป่า ตอง จำกัด	๓๐/๒๕๖๑	๒๓๘ ซ.๑๐ ต.ยุหว่า อ.สันป่าตอง จ.เชียงใหม่ ๕๐๑๒๐ ๐๕๓-๓๑๑๒๒๖๗	๘/๑๒/๒๕๖๔	๗/๑๒/๒๕๖๕
๑๐. บริษัท สามแสน ไรซ์ จำกัด	๕๑/๒๕๖๓	๒๒๗ ซ.๓ ต.เวียง อ.ฝาง จ.เชียงใหม่ ๕๐๑๑๐ ๐๘๕-๔๘๒๗๖๒๖	๓/๑๒/๒๕๖๓	๒/๑๒/๒๕๖๕
๑๑. บริษัท เกิดอุทอง จำกัด	๔/๒๕๖๕	๓๓๓/๑๕๐ ซ.๓ ต.แม่แฝก อ.สันทราย จ.เชียงใหม่ ๕๐๒๑๐ ๐๘๖-๓๘๘๖๕๘๘	๑๓/๑/๒๕๖๕	๑๒/๑/๒๕๖๖
๑๒. สามพี่น้องค้าข้าว	๖๔/๒๕๖๐	๑๔๘/๑ ซ.๒ ต.เวียง อ.ฝาง จ.เชียงใหม่ ๕๐๑๑๐	๒/๑๒/๒๕๖๔	๗/๑๒/๒๕๖๕
๑๓. ทำข้าวเกรียงไกร การเกษตรพร้าว	๑๔/๒๕๖๓	๒๐ ซ.๓ ต.สันทราย อ.พร้าว จ.เชียงใหม่ ๕๐๑๔๐ ๐๘๔-๗๓๔๔๔๕๐	๒๑/๑/๒๕๖๕	๓/๒/๒๕๖๖
๑๔. บริษัท เชียงรายชัย พัฒนา จำกัด	๑๑/๒๕๖๔	๑-๓-๕ ต.หายยา อ.เมืองเชียงใหม่ จ.เชียงใหม่ ๕๐๑๐๐ ๐๕๓-๒๗๕๕๐๑, ๐๘๑-๕๓๑๙๒๙๘	๗/๓/๒๕๖๕	๑๐/๓/๒๕๖๖

ที่มา : สำนักงานพาณิชย์จังหวัดเชียงใหม่

๓) โรงสีขนาดเล็ก จำนวน ๑๔ แห่ง ดังนี้  
 ตารางที่ ๖๑ แสดงจำนวนโรงสีขนาดเล็กจังหวัดเชียงใหม่

ชื่อโรงสี	เลขที่ ใบอนุญาต	กำลัง การผลิต	สถานที่ตั้ง	วันที่อนุญาต	วันที่หมดอายุ
๑. โรงสีข้าว ทรัพย์เกษม	๒๒/๒๕๖๔	๗	๑๒๕ ม.๗ ต.แม่สาว อ.แม่ อาย จ.เชียงใหม่ ๕๐๒๘๐ ๐๘๖-๑๘๐๕๖๘๔	๒๗/๙/๒๕๖๔	๒๖/๙/๒๕๖๕
๒. เนตรนิมิต	๖/๒๕๖๔	๔๕	๑ ม.๗ ต.แม่สาว อ.แม่อาย จ.เชียงใหม่ ๕๐๒๘๐ ๐๕๓-๐๕๔๒๘๙, ๐๙๐-๘๙๓๓๙๘๖	๒/๑๑/๒๕๖๔	๒๕/๑/๒๕๖๖
๓. โรงสีข้าว ทรัพย์ไพริน	๓๗/๒๕๖๓	๑๕	๒๘๐/๑ ถ.ฝาง-ท่าตอน ม.๑๓ ต.แม่สาว อ.แม่อาย จ.เชียงใหม่ ๕๐๒๘๐ ๐๘๖ ๑๑๘๖๘๙๖	๒๙/๑๐/๒๕๖๔	๑๒/๑๑/๒๕๖๕
๔. โรงสีแสงฟ้า	๘/๒๕๖๓	๒๐	๓๓๘ ม.๑ ต.เวียง อ.ฝาง จ.เชียงใหม่ ๕๐๑๑๐	๗/๑๐/๒๕๖๔	๓๐/๑๐/๒๕๖๕
๕. สหกรณ์ การเกษตรฝาง จำกัด	๔๕/๒๕๖๑	๔๐	๑๒๑/๑ ถ.ฝาง-ท่าตอน ม.๑๔ ต.เวียง อ.ฝาง จ.เชียงใหม่ ๕๐๑๑๐ ๐๕๓-๔๕๓๐๑๒	๒๔/๑๒/๒๕๖๔	๒๗/๑๒/๒๕๖๕
๖. โรงสีข้าว ทรัพย์ประหยัด	๑๑/๒๕๖๑	๖	๓๓๒ ถ.ฝาง-ท่าตอน ม.๑ ต.เวียง อ.ฝาง จ.เชียงใหม่ ๕๐๑๑๐	๒๔/๑๑/๒๕๖๔	๒/๑๒/๒๕๖๕
๗. โรงสีข้าว ชัยนิมิตร	๕๓/๒๕๖๐	๘	๑๙๓/๑ ถ.เชียงใหม่-ฮอด ม.๙ ต.หารแก้ว อ.หางดง จ.เชียงใหม่ ๕๐๒๓๐ ๐๕๓-๓๑๑๘๓๗	๒๔/๑๑/๒๕๖๔	๒๙/๑๑/๒๕๖๕
๘. สหกรณ์นิคม พร้าว จำกัด	๗๒/๒๕๖๐	๔๐	๑๘ ถ.สันทราย-พร้าว ม.๑๐ ต.แม่แวน อ.พร้าว จ.เชียงใหม่ ๕๐๑๙๐	๘/๑๒/๒๕๖๔	๑๓/๑๒/๒๕๖๕
๙. โรงสีข้าว บัวจันทร์	๑๙/๒๕๖๔	๕	๑๖ ถ.ฝาง-ท่าตอน ม.๗ ต.แม่สาว อ.แม่อาย จ.เชียงใหม่ ๕๐๒๘๐ ๐๘๑-๙๖๑๒๖๐๐	๗/๙/๒๕๖๔	๖/๙/๒๕๖๕
๑๐. โรงสีข้าว จารุณี	๓/๒๕๖๕	๕	๑๕ ถ.ฝาง-ท่าตอน ม.๕ ต.แม่สาว อ.แม่อาย จ.เชียงใหม่ ๕๐๒๘๐	๑๑/๑/๒๕๖๕	๑๐/๑/๒๕๖๖
๑๑. โรงสีข้าว สีพื้นอง	๔๗/๒๕๖๐	๖	๓๓๒ ถ.ฝาง-ท่าตอน ม.๑ ต.เวียง อ.ฝาง จ.เชียงใหม่ ๕๐๑๑๐ ๐๘๙-๕๖๐๖๗๒๙	๑๙/๑๑/๒๕๖๔	๒๓/๑๑/๒๕๖๕



ชื่อโรงสี	เลขที่ ใบอนุญาต	กำลัง การผลิต	สถานที่ตั้ง	วันที่อนุญาต	วันที่หมดอายุ
๑๒. โรงสีข้าว ดีรุ่งเรือง	๕๗/๒๕๖๓	๔๐	๙๕ ถ.ฝาง-ท่าตอน ม.๗ ต.แม่สาว อ.แม่อาว จ.เชียงใหม่ ๕๐๒๘๐ ๐๘๑-๙๕๒๘๖๕	๗/๑๒/๒๕๖๔	๒๑/๑๒/๒๕๖๕
๑๓. อณรงค์ การค้า	๖๐/๒๕๖๓	๑๐	๒๒๑/๑ ถ.ฝาง-ท่าตอน ม.๑๓ ต.แม่สาว อ.แม่อาว จ.เชียงใหม่ ๕๐๒๘๐ ๐๘๖๑๑๒๔๘๖๖	๒๙/๑๐/๒๕๖๔	๒๗/๑๒/๒๕๖๕
๑๔. วิเชียร ฟาร์ม	๑๒/๒๕๖๔	๕๐	๗๖ ม.๖ ต.แม่สาว อ.แม่อาว จ.เชียงใหม่ ๕๐๒๘๐ ๐๙๙-๓๒๖๒๙๑๔, ๐๙๙-๓๒๖๒๙๑๔	๒๔/๓/๒๕๖๕	๒๘/๓/๒๕๖๖

ที่มา : สำนักงานพาณิชย์จังหวัดเชียงใหม่

๔) โรงสีขนาดกลาง จำนวน ๑๑ แห่ง

ตารางที่ ๖๒ แสดงจำนวนโรงสีขนาดกลางจังหวัดเชียงใหม่

ชื่อโรงสี	เลขที่ ใบอนุญาต	กำลังการ ผลิต	สถานที่ตั้ง	วันที่อนุญาต	วันที่หมดอายุ
๑. หจก.โรงสี ข้าวรวงทอง เชียงใหม่	๓๓/๒๕๖๓	๑๒๐	๑๖๓ ม.๗ ต.เชิงดอย อ.ดอย สะเก็ด จ.เชียงใหม่ ๕๐๒๒๐ ๐๕๓-๒๗๕๔๐๑	๑๐/๑๑/๒๕๖๔	๑๙/๑๑/๒๕๖๕
๒. บ.โรงสีข้าววง ฟ้าเชียงใหม่ จำกัด	๓๙/๒๕๖๒	๘๐	๔๔๔ ถ.เชียงใหม่-ลำปาง ต.หนองป่าครั่ง อ.เมือง เชียงใหม่ จ.เชียงใหม่ ๕๐๐๐๐ ๐๕๓-๒๔๒๒๖๘	๒/๑๑/๒๕๖๔	๑๕/๑๒/๒๕๖๕
๓. บ.โรงสีข้าว เชียงใหม่ พลสุริยะ จำกัด	๙๑/๒๕๖๐	๘๐	๑๐๖ ถ.เชียงใหม่-ฮอด ม.๑ ต.ทุ่งต้อม อ.สันป่าตอง จ.เชียงใหม่ ๕๐๑๒๐ ๐๕๓-๓๑๑๒๑๕	๒๖/๑๑/๒๕๖๔	๑๙/๑๒/๒๕๖๕
๔. โรงสีข้าว ทรัพย์สมบัติ	๓๘/๒๕๖๒	๙๖	๓๖๖ ถ.ฝาง-ท่าตอน ม.๑ ต.เวียง อ.ฝาง จ.เชียงใหม่ ๕๐๑๑๐ ๐๘๑-๐๓๓๑๕๓๓	๘/๑๑/๒๕๖๔	๑๕/๑๒/๒๕๖๕
๕. โรงสีข้าว รุ่งเจริญ	๔๑/๒๕๖๒	๑๕๐	๑๓๙ ม.๗ ต.แม่สาว อ.แม่อาว จ.เชียงใหม่ ๕๐๒๘๐ ๐๘๙-๕๕๓๘๗๐๐	๒/๑๑/๒๕๖๔	๑๘/๑๒/๒๕๖๕
๖. สหกรณ์ การเกษตร สันป่าตอง จำกัด	๘๘/๒๕๖๐	๘๐	๑๕๗ ม.๑ ต.ทุ่งสะโตก อ.สันป่าตอง จ.เชียงใหม่ ๕๐๑๒๐ ๐๕๓๓๑๑๒๙๖๗	๘/๑๒/๒๕๖๔	๑๘/๑๒/๒๕๖๕

ชื่อโรงสี	เลขที่ใบอนุญาต	กำลังการผลิต	สถานที่ตั้ง	วันที่อนุญาต	วันที่หมดอายุ
๗. โรงสีข้าวทิพย์ธารา	๕๗/๒๕๖๐	๑๒๐	๔๖๙ ถ.ฝาง-ท่าตอน ม.๑ ต.เวียง อ.ฝาง จ.เชียงใหม่ ๕๐๑๑๐ ๐๘๑-๒๘๘๑๕๕๐	๑/๑๑/๒๕๖๔	๕/๑๒/๒๕๖๕
๘. โรงสีข้าวบุญชู	๒๓/๒๕๖๔	๒๙๐	๓๕๐ ถ.ฝาง-ท่าตอน ม.๑๓ ต.แม่สาว อ.แม่เมาะ จ.เชียงใหม่ ๕๐๒๘๐ ๐๕๓-๘๘๙๐๗๖	๑๔/๑๐/๒๕๖๔	๑๓/๑๐/๒๕๖๕
๙. ศ.ปานิสรากการค้า	๔๙/๒๕๖๓	๒๘๔	๓๑๒ ม.๓ ต.แม่กะ อ.ฝาง จ.เชียงใหม่ ๕๐๑๑๐ ๐๘๑๘๕๐๑๕๔๘	๑๒/๑๑/๒๕๖๔	๓๐/๑๑/๒๕๖๕
๑๐. รุ่งเจริญพืชผล	๒๙/๒๕๖๔	๒๐๐	๑๐๘ ม.๕ ต.เขื่อนผาก อ.พร้าว จ.เชียงใหม่ ๕๐๑๙๐ ๐๘๑-๙๘๐๓๔๖๔	๒๗/๑๒/๒๕๖๔	๒๖/๑๒/๒๕๖๕
๑๑. สมคิดการค้า	๑๘/๒๕๖๕	๑๗๕	๔๔๒ ถ.เลียงเมืองฝาง ม.๑ ต.เวียง อ.ฝาง จ.เชียงใหม่ ๕๐๑๑๐ ๐๕๓๔๕๒๐๒๒, ๐๘๙๕๕๘๕๑๑๖	๑๘/๕/๒๕๖๕	๑๗/๕/๒๕๖๖

ที่มา : สำนักงานพาณิชย์จังหวัดเชียงใหม่

๕) โรงสีข้าวขนาดใหญ่ จำนวน ๑ แห่ง

ตารางที่ ๖๓ แสดงจำนวนโรงสีข้าวขนาดใหญ่จังหวัดเชียงใหม่

ชื่อโรงสี	เลขที่ใบอนุญาต	กำลังการผลิต	สถานที่ตั้ง	วันที่อนุญาต	วันที่หมดอายุ
๑. หจก. เชียงใหม่ อินเตอร์ไรซ์	๓๓/๒๕๖๑	๔๐๐	๑๑๙ ถ.วงแหวนรอบนอก ม. ๓ ต.สันปูเลย อ.ดอยสะเก็ด จ.เชียงใหม่ ๕๐๒๒๐ ๐๕๓-๐๑๑๗๙๙	๒/๑๑/๒๕๖๔	๔/๑๑/๒๕๖๕

ที่มา : สำนักงานพาณิชย์จังหวัดเชียงใหม่

๖) ตลาดสดที่ผ่านเกณฑ์มาตรฐานตลาดสดน่าซื้อระดับดีและดีมาก รวมทั้งสิ้น ๘๖ ตลาด แบ่งเป็นระดับดี จำนวน ๖๘ ตลาด และระดับดีมาก จำนวน ๑๘ ตลาด

(๑) ตลาดสดที่มีผลการประเมินในระดับ ดีมาก จำนวน ๑๘ ตลาด ดังนี้

ตารางที่ ๖๔ แสดงข้อมูลตลาดสดที่มีผลการประเมินในระดับ ดีมาก

ชื่อตลาดสด	สถานที่ตั้ง
๑. ตลาดสันป่าข่อย	เลขที่ ๒๑๘ ต.วัดเกต อ.เมืองเชียงใหม่ จ.เชียงใหม่
๒. ตลาดหนองหอย	เลขที่ ๔๕๕ ต.วัดเกต อ.เมืองเชียงใหม่ จ.เชียงใหม่
๓. ตลาดบ้านท่อ	ช.ป่าตัน ต.สันผีเสื้อ อ.เมืองเชียงใหม่ จ.เชียงใหม่
๔. ตลาดศิริวัฒนา	เลขที่ ๑๙๓ ต.ช้างเผือก อ.เมืองเชียงใหม่ จ.เชียงใหม่
๕. ตลาดประตูเชียงใหม่	ถ.บำรุงบุรี ต.หายยา อ.เมืองเชียงใหม่ จ.เชียงใหม่

ชื่อตลาดสด	สถานที่ตั้ง
๖. ตลาดตันลำไย	เลขที่ ๑๒/๑๔ ต.ช้างม่อย อ.เมืองเชียงใหม่ จ.เชียงใหม่
๗. ตลาดวโรรส	เลขที่ ๑๒,๑๓,๑๔ ต.ช้างม่อย อ.เมืองเชียงใหม่ จ.เชียงใหม่
๘. ตลาดเมืองใหม่	เลขที่ ๑๐๐/๒ ซ.๓ ต.ช้างม่อย อ.เมืองเชียงใหม่ จ.เชียงใหม่
๙. ตลาดสดแม่เหียะ	เลขที่ ๓๒ ม.๒ ถ.เลียบคลองชลประทาน ต.แม่เหียะ อ.เมืองเชียงใหม่ จ.เชียงใหม่
๑๐. ตลาดสดสันป่าตอง (ตลาดเช้า)	เลขที่ ๙๕ ม.๑๐ ต.ยุหว่า อ.สันป่าตอง จ.เชียงใหม่
๑๑. ตลาดศรียนต์	เลขที่ ๒๘๘/๑ ม.๓ ต.ต้นเปา อ.สันกำแพง จ.เชียงใหม่
๑๒. ตลาดแม่ใจ	เลขที่ ๗๑ ม.๑๒ ต.หนองหาร อ.สันทราย จ.เชียงใหม่
๑๓. ตลาดสามแยกสันทราย	เลขที่ ๔๗๔ ม.๖ ต.สันทรายน้อย อ.สันทราย จ.เชียงใหม่
๑๔. ตลาดภูดอย	เลขที่ ๔๘ ม.๖ ต.หนองไคร้ อ.สันทราย จ.เชียงใหม่
๑๕. ตลาดสดเทศบาลตำบลหางดง	ม.๓ ต.หางดง อ.หางดง จ.เชียงใหม่
๑๖. ตลาดสดเทศบาลหนองตองพัฒนา	เลขที่ ๒๓๓ ม.๒ ต.หนองตอง อ.หางดง จ.เชียงใหม่
๑๗. ตลาดตันโชค	เลขที่ ๔๒ ม.๑ ต.หนองตอง อ.หางดง จ.เชียงใหม่
๑๘. ตลาดเช้ายางเนิ้ง	ม.๓ ต.ยางเนิ้ง อ.สารภี จ.เชียงใหม่

ที่มา : สำนักงานสาธารณสุขเชียงใหม่จังหวัดเชียงใหม่ ข้อมูล ณ ๓๐ เมษายน ๒๕๕๙

(๒) ตลาดสดที่มีผลการประเมินในระดับ ดี จำนวน ๖๘ ตลาด ดังนี้

ตารางที่ ๖๕ แสดงข้อมูลตลาดสดที่มีผลการประเมินในระดับ ดี

ชื่อตลาดสด	สถานที่ตั้ง
๑. ตลาดช้างเผือก	เลขที่ ๒๓ ต.ช้างเผือก อ.เมืองเชียงใหม่ จ.เชียงใหม่
๒. ตลาดทองคำ	เลขที่ ๒๔๙/๑ ต.วัดเกต อ.เมืองเชียงใหม่ จ.เชียงใหม่
๓. ตลาดเมืองสมุทร	ถ.เมืองสมุทร ต.ช้างม่อย อ.เมืองเชียงใหม่ จ.เชียงใหม่
๔. ตลาดตันพยอม	เลขที่ ๙๙/๙๙ ต.สุเทพ อ.เมืองเชียงใหม่ จ.เชียงใหม่
๕. ตลาดประตูก้อม	เลขที่ ๕๕/๒ ต.หายยา อ.เมืองเชียงใหม่ จ.เชียงใหม่
๖. ตลาดมิ่งเมือง	เลขที่ ๑๖๓ ต.ช้างม่อย อ.เมืองเชียงใหม่ จ.เชียงใหม่
๗. ตลาดชะจาว	เลขที่ ๒๐๐ ม.๒ ต.ฟ้าฮ่าม อ.เมืองเชียงใหม่ จ.เชียงใหม่
๘. ตลาดรวมโชค	ม.๖ ต.ฟ้าฮ่าม อ.เมืองเชียงใหม่ จ.เชียงใหม่
๙. ตลาดสดบ้านท่าเตื่อ	ม.๖ ต.สันผีเสื้อ อ.เมืองเชียงใหม่ จ.เชียงใหม่
๑๐. ตลาดเอื้องคำ	ม.๒ ต.หนองป่าครั่ง อ.เมืองเชียงใหม่ จ.เชียงใหม่
๑๑. ตลาดช่วงเปา (เช้า)	เลขที่ ๑๒๖ ม.๑๑ ต.ช่วงเปา อ.จอมทอง จ.เชียงใหม่
๑๒. ตลาดสี่แยกน้อย (เย็น)	เลขที่ ๕๗ ม.๖ ต.ช่วงเปา อ.จอมทอง จ.เชียงใหม่
๑๓. ตลาดเข้าพอมูล (ช่วงเปา)	ม.๑๑ ต.ช่วงเปา อ.จอมทอง จ.เชียงใหม่
๑๔. ตลาดแม่เพชร (แลง)	ม.๖ ต.ช่วงเปา อ.จอมทอง จ.เชียงใหม่
๑๕. ตลาดเจ้าน้อย (เช้า)	เลขที่ ๒๑๐ ม.๕ ต.บ้านหลวง อ.จอมทอง จ.เชียงใหม่
๑๖. ตลาดวัดพระธาตุ (เย็น)	เลขที่ ๑๕๗ ม.๒ ต.บ้านหลวง อ.จอมทอง จ.เชียงใหม่
๑๗. ตลาดผดุงดอยแดน	เลขที่ ๑๕๐ ม.๓ ต.เชิงดอย อ.ดอยสะเก็ด จ.เชียงใหม่

ชื่อตลาดสด	สถานที่ตั้ง
๑๘. ตลาดท่าเรือ	เลขที่ ๑๕๗ ม.๗ ต.สันปูเลย อ.ดอยสะเก็ด จ.เชียงใหม่
๑๙. ตลาดแม่คือ	ม.๑ ต.แม่คือ อ.ดอยสะเก็ด จ.เชียงใหม่
๒๐. ตลาดสดบ่อหิน	ม.๔ ต.ตลาดขวัญ อ.ดอยสะเก็ด จ.เชียงใหม่
๒๑. ตลาดแม่มาลัย	ม.๒ ต.ขี้เหล็ก อ.แม่แตง จ.เชียงใหม่
๒๒. ตลาดสดอัญญรัตน์	เลขที่ ๒๓ ม.๒ ต.ขี้เหล็ก อ.แม่แตง จ.เชียงใหม่
๒๓. ตลาดสดบ้านสันป่ายาง	ม.๒ ต.สันป่ายาง อ.แม่แตง จ.เชียงใหม่
๒๔. ตลาดแก้วสา (ป่าจี้)	เลขที่ ๑๐๒/๑ ม.๒ ต.อินทขิล อ.แม่แตง จ.เชียงใหม่
๒๕. ตลาดสดแม่อาย	เลขที่ ๔ ม.๘ ต.แม่อาย อ.แม่อาย จ.เชียงใหม่
๒๖. ตลาดสดสันป่าเหว	เลขที่ ๙๘ ม.๑๐ ต.มะลิกา อ.แม่อาย จ.เชียงใหม่
๒๗. ตลาดสดทุ่งเสี้ยว	เลขที่ ๔๕๓ ม.๓ ต.บ้านกลาง อ.สันป่าตอง จ.เชียงใหม่
๒๘. ตลาดสดบ้านหัวริน	เลขที่ ๑๒ ม.๑๑ ต.ทุ่งสะโตก อ.สันป่าตอง จ.เชียงใหม่
๒๙. ตลาดสดกัวแลน้อย	ม.๑๐ ต.บ้านแม่ อ.สันป่าตอง จ.เชียงใหม่
๓๐. ตลาดสดมะจำโรง	เลขที่ ๖๔๖ ม.๑๔ ต.ยุหว่า อ.สันป่าตอง จ.เชียงใหม่
๓๑. ตลาดต้นแห่นอุดมโชค	เลขที่ ๑๗๙ ม.๑ ต.ท่าวังพร้าว อ.สันป่าตอง จ.เชียงใหม่
๓๒. ตลาดกลางสามัคคีสันกำแพง	เลขที่ ๗๕ ม.๗ ต.สันกำแพง อ.สันกำแพง จ.เชียงใหม่
๓๓. ตลาดอู่ทา	เลขที่ ๑๖๔ ม.๒ ต.ต้นเปา อ.สันกำแพง จ.เชียงใหม่
๓๔. ตลาดสันป่าเหว	เลขที่ ๑๖๔ ม.๒ ต.สันกำแพง อ.สันกำแพง จ.เชียงใหม่
๓๕. ตลาดแม่ย้อยสันศรี	เลขที่ ๒๓๓ ม.๓ ต.สันทราย อ.สันทราย จ.เชียงใหม่
๓๖. ตลาดเจดีย์แม่ครัว	เลขที่ ๗๑ ม.๓ ต.แม่แฝกใหม่ อ.สันทราย จ.เชียงใหม่
๓๗. ตลาดสันทรายหลวง	เลขที่ ๒๑๓ ม.๔ ต.สันทรายหลวง อ.สันทราย จ.เชียงใหม่
๓๘. ตลาดท่าเกวียน	เลขที่ ๙ ม.๔ ต.หนองจ่อม อ.สันทราย จ.เชียงใหม่
๓๙. ตลาดรุ่งเจริญ	เลขที่ ๓๙๙/๙ ม.๔ ต.หนองจ่อม อ.สันทราย จ.เชียงใหม่
๔๐. ตลาดบุญรักษา	เลขที่ ๒๘๗ ม.๔ ต.หนองจ่อม อ.สันทราย จ.เชียงใหม่
๔๑. ตลาดป่าเหมือด	เลขที่ ๖๓/๑ ม.๔ ต.ป่าไผ่ อ.สันทราย จ.เชียงใหม่
๔๒. ตลาดสดหารแก้ว	เลขที่ ๓๐๔ ม.๙ ต.หารแก้ว อ.หางดง จ.เชียงใหม่
๔๓. ตลาดสดบ้านสันป่าสัก	เลขที่ ๑๒ ม.๑๑ ต.หนองควาย อ.หางดง จ.เชียงใหม่
๔๔. ตลาดสวนเจ้า	ม.๓ ต.สบแม่ข่า อ.หางดง จ.เชียงใหม่
๔๕. ตลาดสดฮอด	เลขที่ ๒๔๖ ม.๑๒ ต.หางดง อ.ฮอด จ.เชียงใหม่
๔๖. กาดจำลอง	ม.๙ ต.หางดง อ.ฮอด จ.เชียงใหม่
๔๗. ตลาดเย็นยางน่อง	เลขที่ ๒๑๗ ม.๓ ต.ยางน่อง อ.สารภี จ.เชียงใหม่
๔๘. ตลาดสดปากกอง	เลขที่ ๒๐๕/๒ ม.๑๐ ต.สารภี อ.สารภี จ.เชียงใหม่
๔๙. ตลาดบ้านท่า	ต.บ้านท่า อ.ไชยปราการ จ.เชียงใหม่
๕๐. ตลาดบ้านใหม่หนองบัว	เลขที่ ๑ ม.๑๐ ต.หนองบัว อ.ไชยปราการ จ.เชียงใหม่
๕๑. ตลาดสดบ้านแม่ชี	เลขที่ ๘๓ ม.๑ ต.ศรีดงเย็น อ.ไชยปราการ จ.เชียงใหม่
๕๒. ตลาดมิตรเจริญ	เลขที่ ๔๘ ม.๔ ต.ปงดำ อ.ไชยปราการ จ.เชียงใหม่
๕๓. ตลาดสดบ้านป่าแดง	เลขที่ ๕๓ ม.๒ ต.แม่ทะลบ อ.ไชยปราการ จ.เชียงใหม่
๕๔. ตลาดแม่ริม(ตลาดเช้า)	เลขที่ ๑๔๗/๑ ม.๑ ต.ริมใต้ อ.แม่ริม จ.เชียงใหม่

ชื่อตลาดสด	สถานที่ตั้ง
๕๕. ตลาดชุมชน ต.ริมเหนือ	ม.๑ ต.ริมเหนือ อ.แม่วัง จ.เชียงใหม่
๕๖. ตลาดแม่วัง	เลขที่ ๑๔๗/๑ ม.๑ ต.ริมใต้ อ.แม่วัง จ.เชียงใหม่
๕๗. ตลาดสด ป่าแงะ	เลขที่ ๒๑๗ ม.๔ ต.ดอนแก้ว อ.แม่วัง จ.เชียงใหม่
๕๘. ตลาดแม่วังพลาซ่า	เลขที่ ๓๔๙ ม.๑ ต.ริมใต้ อ.แม่วัง จ.เชียงใหม่
๕๙. ตลาดสดหน้าค่าย ป. พัน ๗	เลขที่ ๑๑๐ ต.ดอนแก้ว อ.แม่วัง จ.เชียงใหม่
๖๐. ตลาดสด สิบสองปันนา	เลขที่ ๕๐/๑ ม.๗ ต.เหมืองแก้ว อ.แม่วัง จ.เชียงใหม่
๖๑. ตลาดฝางกัลยา	ม.๕ ต.เวียง อ.ฝาง จ.เชียงใหม่
๖๒. ตลาดโชคธานีพลาซ่า	ม.๔ ต.เวียง อ.ฝาง จ.เชียงใหม่
๖๓. ตลาดบ้านกาด	ม.๔ ต.ดอนเปา อ.แม่วัง จ.เชียงใหม่
๖๔. ตลาดสดเวียงพร้าว	ม.๑ ต.เวียง อ.พร้าว จ.เชียงใหม่
๖๕. ตลาดสดเทศบาลสะเมิงใต้	ม.๑๐ ต.สะเมิงใต้ อ.สะเมิง จ.เชียงใหม่
๖๖. ตลาดปากทางเจริญ	เลขที่ ๒๖ ม.๔ ต.ดอยหล่อ อ.ดอยหล่อ จ.เชียงใหม่
๖๗. ตลาด ทบต.แม่แจ่ม	ม.๔ ต.ช้างเคือง อ.แม่แจ่ม จ.เชียงใหม่
๖๘. ตลาด ทบต.เชียงดาว	ม.๖ ต.เชียงดาว อ.เชียงดาว จ.เชียงใหม่

ที่มา : สำนักงานสาธารณสุขเชียงใหม่จังหวัดเชียงใหม่ ข้อมูล ณ ๓๐ เมษายน ๒๕๕๙